

GOVERNO DO ESTADO DE SÃO PAULO
SECRETARIA DE AGRICULTURA E ABASTECIMENTO
AGÊNCIA PAULISTA DE TECNOLOGIA DOS AGRONEGÓCIOS
INSTITUTO DE PESCA

**PRODUÇÃO PESQUEIRA MARINHA DO ESTADO
DE SÃO PAULO NO ANO 2005**

*Antônio Olinto Ávila-da-Silva
Marcus Henrique Carneiro
Jocemar Tomasino Mendonça
Gilberto José de Melo Servo
Gastão César Cyrino Bastos
Priscilla de Andrade Batista*

ISSN 1678-2283

Sér. Relat. Téc.

São Paulo

n. 26

mai./2007

COMITÊ EDITORIAL DO INSTITUTO DE PESCA

Coordenação

Marcus Henrique Carneiro

Membros

Cláudia Maris Ferreira

Maria Teresa Duarte Giamas

Paula Maria Gênova de Castro

Rose Meire Vidotti

ESTE NÚMERO FOI SUBMETIDO À REVISÃO TÉCNICO-CIENTÍFICA

Editor-chefe

Marcus Henrique Carneiro

Gerenciamento de Informática

Rodrigo Monteiro Diniz Junqueira

Divulgação

Centro de Comunicação e Transferência do Conhecimento

Núcleo de Informação e Documentação

**PRODUÇÃO PESQUEIRA MARINHA DO ESTADO
DE SÃO PAULO NO ANO 2005**

EQUIPE

Coordenação

Dr. Antônio Olinto Ávila-da-Silva

Pesquisadores da ULR em Controle Estatístico da Produção Pesqueira Marinha

*MSc. Gastão César Cyrino Bastos
Biol. Gilberto José de Melo Servo
MSc. Jocemar Tomasino Mendonça
MSc. Laura Villwock de Miranda
Dr. Marcus Henrique Carneiro
MSc. Venâncio Guedes de Azevedo*

Técnicos de Campo (coletores de dados)

Baixada Santista

*Estelito Nunes dos Santos
Ezequiel Oliveira da Silva
Luiz Carlos dos Santos
Manuel Faustino Filho
Reinaldo Cabral Ribeiro*

Litoral Sul

*Antônio Domingos Pires
Eduardo Antônio Hoff
Paulo Levi Duarte
Sérgio Cunha Xavier*

Técnicos de Processamento de Dados

*Ana Aparecida Ramos
Gilson Costa Calasans
Hermoza Alves Silva Mori
Acad. Priscilla de Andrade Batista*

PRODUÇÃO PESQUEIRA MARINHA DO ESTADO DE SÃO PAULO NO ANO 2005

Antônio Olinto ÁVILA-DA-SILVA¹; Marcus Henrique CARNEIRO¹;
Jocemar Tomasino MENDONÇA¹; Gilberto José de Melo SERVO¹;
Gastão César Cyrino BASTOS¹; Priscilla de Andrade BATISTA²;

RESUMO

O presente trabalho informa a produção extrativa pesqueira marinha do Estado de São Paulo no ano 2005, com dados coletados pelo Instituto de Pesca/APTA/SAA e processados através do Sistema Gerenciador de Banco de Dados - ProPesq[®]. Os desembarques somaram 23.824.595 kg, indicando uma queda da atividade extrativa em relação ao ano anterior. Estima-se que esta produção tenha gerado uma receita de pelo menos R\$ 116,5 milhões. A produção de peixes representou 78,5%, a de crustáceos 16,6% e a de moluscos 4,9%. Dentro da categoria peixes, os ósseos representaram 94,3% e os cartilagosos 5,7%. A espécie mais capturada foi a corvina *Micropogonias furnieri* (4.070 t) e respondeu por 17,1% da produção desembarcada no Estado, mantendo-se na média capturada dos últimos 4 anos. A sardinha-verdadeira *Sardinella brasiliensis*, foi a segunda espécie mais capturada (1.965 t), porém sua produção foi 65,7% menor que a média dos 4 anos anteriores, registrando a menor produção desembarcada neste período. A terceira espécie mais importante em captura foi o camarão-sete-barbas *Xiphopenaeus kroyeri* seguido pelo goete *Cynoscion jamaicensis*, com 1.906 t e 1.639 t, respectivamente.

ABSTRACT

This report provides information on the marine fishery landings in São Paulo State in 2005. These data were gathered by the Instituto de Pesca/APTA/SAA and processed through ProPesq[®] database system. Total fish landings were 23,824,595 kg, which point to a decrease in comparison to 2004. This production is estimated to have yielded a least R\$ 116.5 million. Fish production made up 78.5 % of total landings; meanwhile crustaceans were 16.6 % and mollusks, 4.9 %. Bonafishes composed 94.3% of fish category, while sharks and rays made up 5.7%. Whitemouth croaker *Micropogonias furnieri* was the most landed species (4,070 t). It kept the average capture for the last 4 years, making up 17.1% of total production in the State. Brazilian-sardine *Sardinella brasiliensis* was the second most captured species (1,965 t). However, its production was 65,7% lesser than the average for the last 4 years, which means the least capture in this period. The Atlantic seabob *Xiphopenaeus kroyeri* was the third most landed species (1,906 t), followed by Jamaica weakfish *Cynoscion jamaicensis* (1,639 t).

¹ Pesquisador Científico - Instituto de Pesca/APTA/SAA/SP

² Estagiário - Instituto de Pesca - apta - SAA - SP / Bolsista FUNDAP

Endereço/Address: Av. Bartolomeu de Gusmão, 192 - CEP: 11030-906 - Santos - Brasil
e-mail: propesq@pesca.sp.gov.br

INTRODUÇÃO

Desde sua criação em 1969, o Instituto de Pesca (IP) da Agência Paulista de Tecnologia dos Agronegócios (APTA), vinculada à Secretaria de Agricultura e Abastecimento (SAA) do Estado de São Paulo, é o órgão responsável pela coleta, armazenamento, processamento e disponibilização de informações sobre a produção pesqueira marinha desembarcada no Estado (STEMPNIEWSKI, 1997). Desde então tem cooperado com as instituições públicas federais responsáveis pela consolidação e divulgação das informações sobre estatística pesqueira nacional. Atualmente, no Instituto de Pesca, o monitoramento dos desembarques da pesca marinha é realizado pela Unidade Laboratorial de Referência em Controle Estatístico da Produção Pesqueira Marinha - ULRCEPPM, do Centro Avançado de Pesquisa Tecnológica do Agronegócio do Pescado Marinho.

Dentro de sua atribuição de divulgar informações sobre a atividade pesqueira, a ULRCEPPM apresenta, através do presente documento, informações sobre a Produção Pesqueira Marinha desembarcada no Estado de São Paulo no ano 2005, acompanhada de comentários sobre a evolução da captura desembarcada das principais categorias de pescado a partir de 2001.

METODOLOGIA DE COLETA DE DADOS

As informações utilizadas neste documento foram obtidas pelo Serviço de Controle da Produção Pesqueira Marinha do Estado de São Paulo, executado pela ULRCEPPM. As informações foram obtidas por coletores de dados nos principais locais de desembarque de pescado dos municípios de Cananéia, Iguape e Ilha Comprida (litoral sul de São Paulo) e em Peruíbe, Santos e Guarujá (Baixada Santista). Os coletores obtiveram as informações sobre produção extrativa desembarcada, por categoria de pescado e esforço pesqueiro, através de entrevistas com os mestres das embarcações e pescadores. De forma complementar, as informações sobre os desembarques pesqueiros foram obtidas através de mapas de bordo (Sistema SEAP/IBAMA) e de registros fornecidos por empresas de pesca.

Os preços de primeira comercialização por categoria de pescado foram registrados para alguns desembarques e, semanalmente, por ponto de desembarque e por município. Não havendo a informação de valor das capturas de um determinado desembarque, este foi estimado utilizando o preço mediano mais específico possível.

Devido à descontinuidade na coleta de dados no município de Ubatuba no ano 2005, os dados de captura desembarcada foram estimados pela mediana dos valores registrados nos anos 2002 a 2004. A mediana foi calculada por espécie, aparelho de pesca e local de desembarque. Para

as estimativas de preço de primeira comercialização utilizou-se o preço médio mensal do estado por categoria de pescado.

As etapas de armazenamento, processamento, análise e disponibilização das informações sobre o volume de captura foram realizadas através do Sistema Gerenciador de Banco de Dados de Controle Estatístico de Produção Pesqueira Marítima - ProPesq®, criado especificamente para este fim, conforme descrito em ÁVILA-DA-SILVA *et al.* (1999).

Para fornecer uma melhor visão da evolução das capturas, os dados de desembarque das principais espécies do ano 2005 são comparados com os valores publicados para 2001, 2002, 2003 e 2004 (ÁVILA-DA-SILVA e CARNEIRO, 2003b; ÁVILA-DA-SILVA *et al.*, 2004a; ÁVILA-DA-SILVA *et al.*, 2004b; ÁVILA-DA-SILVA *et al.*, 2005).

RESULTADOS

No ano 2005, no Estado de São Paulo, foram registrados 29.368 desembarques da pesca extrativa marinha (TABELA 1) e uma produção total de 23.824.595 kg de pescado (TABELA 2). Esta foi 14% menor do que os 27.702.129 kg registrados no ano 2004 devido, principalmente, à queda na produção desembarcada de sardinha-verdadeira *Sardinella brasiliensis*. Os valores de desembarque registrados para esta espécie variaram de 7.457.820 kg em 2004 (ÁVILA-DA-SILVA *et al.*, 2005), para apenas 1.964.566 kg em 2005.

Estima-se que, em termos de preço de primeira comercialização, a produção total tenha gerado uma receita de aproximadamente R\$ 116,5 milhões (TABELA 3). As FIGURAS 1 e 2 representam, respectivamente, a participação percentual de cada município na produção extrativa pesqueira marinha e na estimativa de receita gerada.

Os dados relativos ao município de São Sebastião em 2005 referem-se somente aos cruzeiros de pesca registrados em mapas de bordo (Sistema SEAP/IBAMA), e não à produção total do município. Por sua vez, os dados referentes ao município de Peruíbe são referentes à produção total registrada a partir de maio de 2005.



FIGURA 1. Participação relativa (%) dos municípios na produção extrativa pesqueira marinha nos anos 2004 e 2005. *Dados relativos ao ano 2005 estimados com base na mediana entre 2002-2004. **Dados somente registrados em mapas de bordo (Sistema SEAP/IBAMA). ***Dados registrados entre maio e dezembro



FIGURA 2. Participação relativa (%) dos municípios na estimativa de receita gerada pela produção extrativa pesqueira marinha em 2005. *Dados relativos ao ano 2005 estimados com base na mediana entre 2002-2004. **Dados somente registrados em mapas de bordo (Sistema SEAP/IBAMA). ***Dados registrados entre maio e dezembro

A produção pesqueira desembarcada em 2005 foi a menor registrada no Estado desde 1967. A série histórica de dados pesqueiros (FIGURA 3) mostra um forte declínio do volume de descarga de pescado entre 1984 e 1999 seguida de uma estabilização entre 20 e 30 mil toneladas por ano.

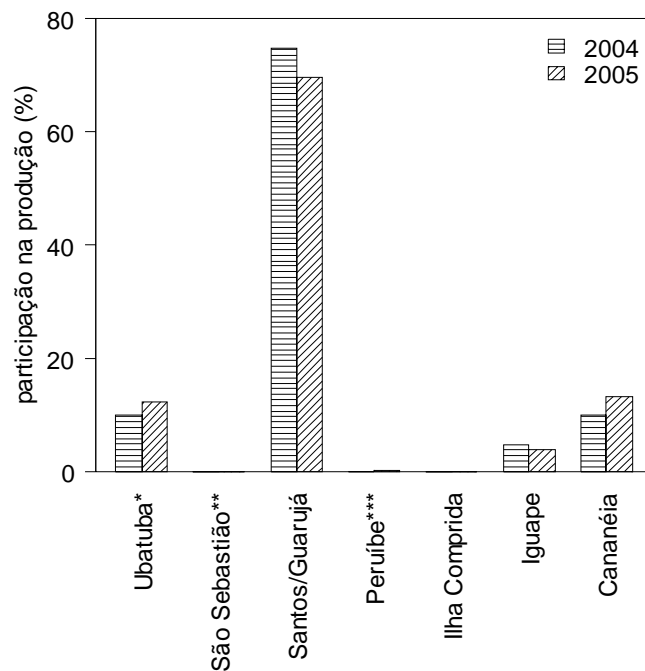
À exceção dos meses de fevereiro, abril, agosto e outubro, os desembarques em 2005 ficaram abaixo da média de 2000 a 2004 (FIGURA 4). Apesar da queda na produção desembarcada, o Estado de São Paulo se mantém na sétima posição entre os principais estados produtores de pescado marinho no Brasil, considerando os dados publicados para 2005 pelo IBAMA (2007).

Os municípios de Santos e Guarujá, juntos, responderam por 69,7% da produção em peso, com valor estimado em R\$ 92,8 milhões. O município de Cananéia foi responsável por 13,3% da produção, que rendeu R\$ 8,4 milhões, representando um aumento de 12,7% em relação a 2004. O maior aumento (65,6%) foi registrado para Ilha Comprida (TABELAS 2 e 3).

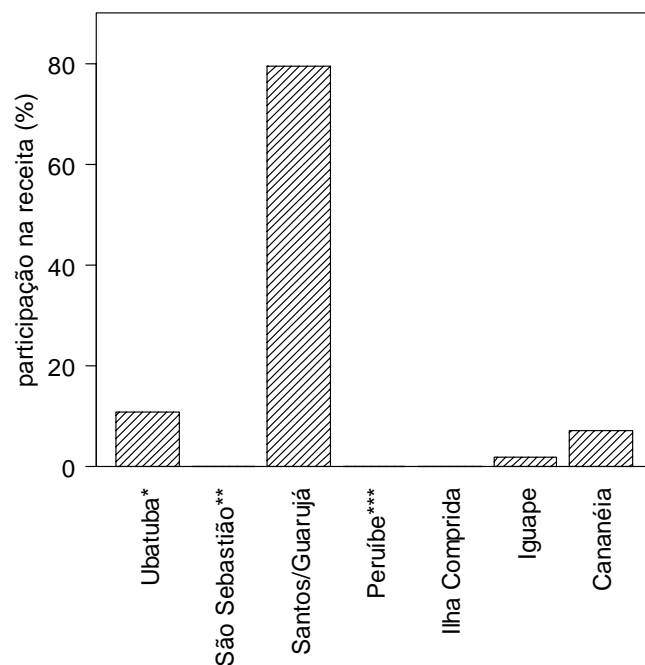
A corvina, *Micropogonias furnieri*, principal espécie desembarcada, teve uma produção extrativa de 4.070 t, que representou 17,1% do total do Estado. Seus desembarques mais expressivos foram registrados de julho a setembro (TABELA 4 e 5).

A sardinha-verdadeira, segunda espécie mais desembarcada, teve uma produção e uma participação relativa, de 1.964 t e 8,3%, respectivamente. Este volume de desembarque representou uma queda de 73,7% em relação a 2004 e 65,7% em relação à média 2001-2004 (TABELA 4). Sua captura concentrou-se no mês de abril (TABELA 5), após o período de defeso de reprodução estabelecido pela "Instrução Normativa MMA nº7, de 20 de novembro de 2003".

Os desembarques do camarão-sete-barbas, *Xiphopenaeus kroyeri*, terceira espécie na lista das principais capturas (8,0%) (TABELA 4), vêm apresentando um constante incremento desde 2000 e em 2005 foi registrado o maior valor de produção desde 1998 (CARNEIRO *et al.*, 2000). Ao longo do ano apresentou um valor mensal mediano de desembarque de 188 t com um pico de 424 t (TABELA 5), logo após o defeso em junho (Portaria MMA nº 74, de 13 de fevereiro de 2001).

Outras capturas expressivas em 2005 foram as do goete *Cynoscion jamaicensis*, da betara *Menticirrhus* spp., do polvo *Octopus vulgaris* e da pescada-foguete, *Macrodon ancylodon*. A categoria mistura representou 6,1% da produção total posicionando-se na quinta posição entre as principais capturas (TABELA 4).



FIGURA 3. Produção pesqueira marinha do Estado de São Paulo (mil toneladas) entre 1967 e 2005



FIGURA 4. Produção mensal da pesca extrativa marinha do Estado de São Paulo em 2004 e 2005, e sua média e amplitude nos anos 2000 a 2004

Pela TABELA 4 pode-se observar que os desembarques de goete têm aumentado sistematicamente desde 2002, registrando em 2005 o mesmo patamar do biênio 1998-1999 de 1.600 t (CARNEIRO *et al.*, 2000). Por sua vez, a produção de betara que teve um crescimento

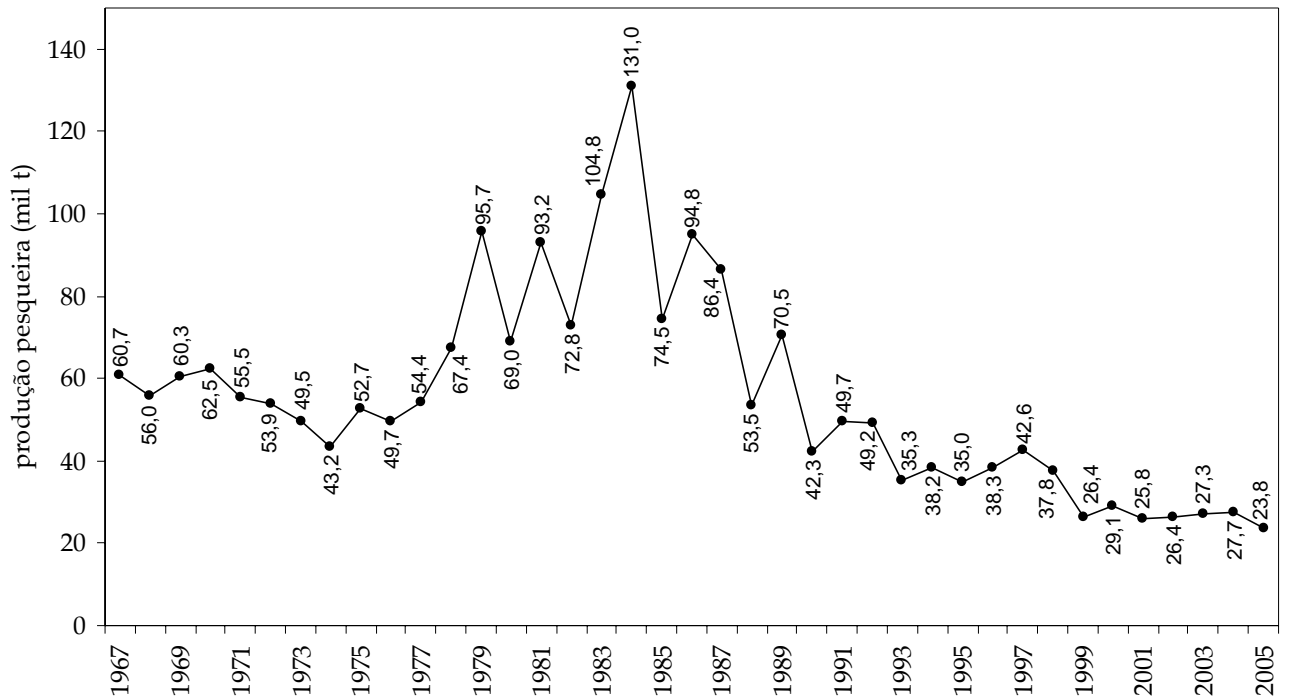
acentuado entre 1998 e 2001 (CARNEIRO *et al.*, 2000; ÁVILA-DA-SILVA e CARNEIRO, 2003a; ÁVILA-DA-SILVA e CARNEIRO, 2003b), estabilizou entre 800 e 1.000 t/ano no período de 2001 a 2005. A pesca do polvo, depois de um grande aumento de produção iniciada em 2003, devido à implantação de uma pescaria direcionada (TOMÁS *et al.*, 2004), apresentou em 2005 uma ligeira queda em relação a 2004.

A pesca das categorias abrótea *Urophycis* spp. e linguado (principalmente pertencente ao gênero *Paralichthys*), ambas vulneráveis principalmente ao arrasto-duplo-de-fundo, vem apresentando uma tendência de aumento nas capturas (TABELAS 4 e 6). A pesca do peixe-sapo *Lophius gastrophysus* caiu abruptamente, após um pico de mais que mil toneladas/ano em 2001 e 2002 (ÁVILA-DA SILVA e CARNEIRO, 2003b; ÁVILA-DA SILVA *et al.*, 2004a; ÁVILA-DA SILVA *et al.*, 2004b; ÁVILA-DA SILVA *et al.*, 2005), sendo registrado em 2005 um desembarque total de 207,7 t (TABELA 5).

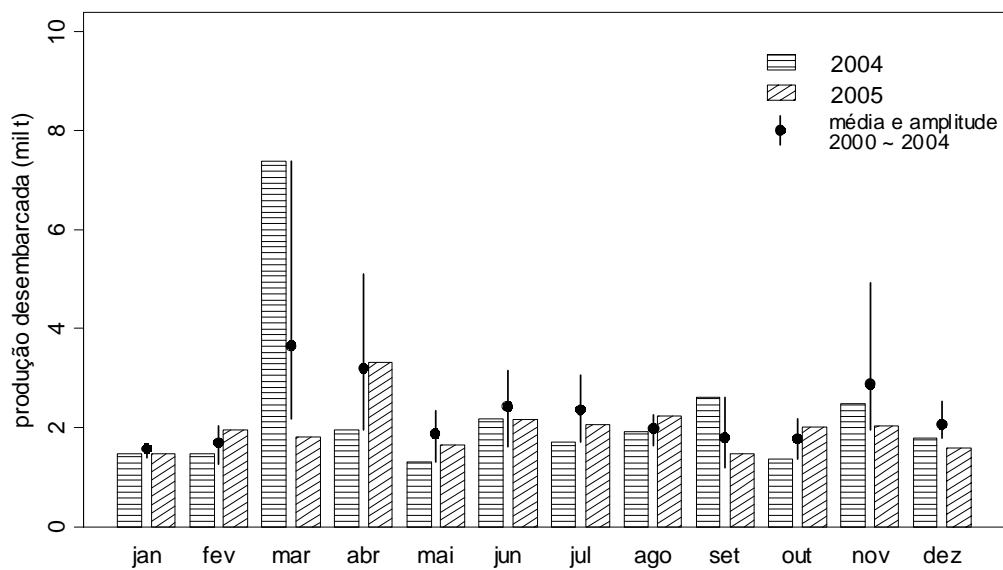
A corvina foi capturada principalmente com os aparelhos de pesca de emalhe (53%) e arrasto-de-parelha (43%), a sardinha-verdadeira apenas com cerco, o camarão sete-barbas com arrasto-duplo-pequeno (80%), o goete pelo arrasto-de-parelha (90%), a betara com arrasto-de-parelha (48%) e emalhe (37%) e o polvo com covos (93%) (TABELA 6).

Considerando as estimativas realizadas para o município de Ubatuba, a principal categoria de pescado foi a de corvina, responsável por 47,3% da produção, sendo capturada principalmente pela pesca de emalhe e entre março e outubro. O camarão-sete-barbas, segunda categoria mais capturada, correspondeu a 12,6%, tendo sido capturado em maiores proporções nos meses de junho e julho. Outras categorias importantes foram os cações (espécies agrupadas) com 5,8%, o dourado *Coryphaena hippurus* com 5,8% e a espada *Trichiurus lepturus* com 2,2% da produção (TABELAS 7 e 8). As pescarias de emalhe e arrasto-pequeno participaram, respectivamente, com 54,8% e 20,4% da produção total estimada. Neste município também é comum a utilização de diferentes petrechos de pesca em um mesmo cruzeiro (TABELA 8).

Nos municípios de Santos e Guarujá a corvina foi mais desembarcada de maio a outubro (TABELA 9) provenientes das frotas de arrasto-de-parelha e de emalhe (TABELA 10) respondendo, respectivamente, por 10,4% e 2,7% da produção total. A sardinha-verdadeira, segunda espécie mais desembarcada nestes municípios, contribuiu com 11,6%, sendo desembarcada quase que em sua totalidade no mês de abril (TABELAS 9 e 10). Outras pescarias importantes foram as de goete capturado pela frota de parelha (8,9%), de camarão-sete-barbas com arrasto-duplo-pequeno (5,0%) e de polvo com covos (4,1%) (TABELA 10).

A coleta de dados no município de Peruíbe iniciou-se em maio, sendo as principais espécies desembarcadas o camarão-sete-barbas, a pescada-foguete, a tainha *Mugil platanus*, a sororoca *Scomberomorus brasiliensis* e o robalo *Centropomus* spp.. O camarão-sete-barbas foi mais desembarcado em junho e de outubro a dezembro (TABELA 11) e capturado principalmente pela frota de arrasto-duplo-pequeno e representou 23,1% do total do município (TABELA 12). O emalhe foi o aparelho mais utilizado nas capturas das demais espécies (TABELA 12) e os desembarques de pescada-foguete, de tainha, de robalo e de sororoca representaram 11,4%, 7,2%, 4,8% e 3,3%, respectivamente do total (TABELA 11).

O município de Ilha Comprida teve como principais categorias de pescado desembarcadas, a pescada-foguete (26,1%), a tainha (15,8%) e o caranguejo-uçá *Ucides cordatus* (11,4%) (TABELA 13). O aparelho de pesca mais utilizado foi o de rede-de-emalhe, empregado na captura de 56,8% da produção (TABELA 14). A pescada-foguete foi desembarcada ao longo de todo o ano, com um pico em fevereiro. A tainha apresentou o valor máximo de desembarque no mês de julho e o caranguejo-uçá em fevereiro (TABELA 13).

No município de Iguape a manjuba-de-iguape *Anchoviella lepidentostole* representou 62,9% da produção e foi capturada com petrechos como emalhe (24,8%) e arrasto-de-mão (23,3%), principalmente de janeiro a março e de outubro a dezembro (TABELAS 15 e 16). Os registros de descarga desta espécie sem a vinculação a um aparelho de pesca representaram 48,8% de seu total, supondo-se que seja proveniente de capturas com arrasto-de-mão ou emalhe. Outras capturas importantes no município foram a da tainha, mais abundante nos meses de julho e setembro e do siri-azul *Callinectes* spp., com picos de captura em janeiro, outubro e novembro (TABELAS 15 e 16). Na região, a rede-de-emalhe utilizada para a pesca da manjuba é do tipo de deriva, também chamada de corrico.

No município de Cananéia, o camarão-sete-barbas capturado pelas frotas de arrasto-duplo, a pescada-foguete e a corvina, capturadas pelo emalhe, representaram respectivamente 26,1%, 15,8% e 12,4% da produção local (TABELAS 17 e 18). O camarão-sete-barbas teve os maiores registros de desembarque nos meses de junho, outubro e novembro, a pescada-foguete em março e a corvina de agosto a outubro (TABELA 17). As capturas com redes-de-emalhe representaram 61,6% dos desembarques, seguidos do arrasto-médio (19,6%) e do arrasto-pequeno (10,2%) (TABELA 18).

Os nomes de referência das espécies ou das categorias utilizadas nas tabelas de produção, com a indicação de suas respectivas denominações populares e classificação sistemática, encontram-se indicados na TABELA 19.

No ano 2005 estiveram vigentes os seguintes instrumentos legais de ordenamento pesqueiro, que influíram diretamente na dinâmica das pescarias:

-Instrução Normativa MMA nº7, de 20 de novembro de 2003, que proibiu a pesca da sardinha-verdadeira (*Sardinella brasiliensis*) nos períodos de 1º de dezembro de 2003 a 1º de março de 2004, de 2 de julho a 2 de setembro de 2004 e de 1º de novembro de 2004 a 1º de março de 2005.

-Portaria SUDEPE nº N-042, de 18 de outubro de 1984, que proíbe anualmente, no período de 1º de janeiro a 31 de março, a captura dos bagres *Genidens genidens*, *Netuma barba*, *Tachisurus upsulonophorus* e *T. agassisi* e fixa em 30 cm o comprimento total mínimo para a captura destas espécies.

-Portaria MMA nº 74, de 13 de fevereiro de 2001, que proíbe anualmente, no período de 1º de março a 31 de maio, a pesca de arrasto motorizado dirigido aos camarões rosa (*Farfantepenaeus paulensis*, *F. brasiliensis* e *F. subtilis*), sete-barbas (*Xiphopenaeus kroyeri*), branco (*Litopenaeus schmitti*), santana (*Pleoticus muelleri*) e barba-russa (*Artemesia longinaris*).

-Portaria IBAMA nº 124, de 25 de setembro de 2002, que proíbe, anualmente, a captura do caranguejo-uçá (*Ucides cordatus*) no período de 1º de outubro a 30 de novembro e, apenas para fêmeas, entre 1º e 31 de dezembro.

-Portaria IBAMA nº 121, de 20 de setembro de 2002, que proíbe a captura do mero (*Epinephelus itajara*) por um período de cinco anos.

-Instrução Normativa MMA nº 5, de 21 de maio de 2004, que apresenta uma lista com espécies ameaçadas de extinção (anexo 1), que estão proibidas de serem capturadas, e espécies sobreexploradas ou ameaçadas de sobreexploração (anexo 2), para as quais deverão ser desenvolvidos planos de gestão, sob a coordenação do IBAMA, com a participação dos órgãos estaduais, da comunidade científica e da sociedade civil organizada, em prazo máximo de cinco anos a contar da publicação desta Instrução Normativa. Alterada pela Instrução Normativa MMA nº 52 de 08 de novembro de 2005 que modifica o enquadramento de algumas espécies.

-Instrução Normativa SEAP/PR nº 3, de 26 de abril de 2005, que ordena a pescaria do polvo.

-Instrução Normativa Conjunta MMA e SEAP/PR nº 23, de 04 de julho de 2005, que ordena a pescaria do peixe-sapo.

BIBLIOGRAFIA

- ÁVILA-DA-SILVA, A.O.; CARNEIRO, M.H. 2003a Produção pesqueira marinha do Estado de São Paulo no ano 2000. *Sér. Relat. Téc.*, São Paulo, 11: 1-14. Disponível em: www.pesca.sp.gov.br. Acesso em: 16 abr. 2007.
- ÁVILA-DA-SILVA, A.O.; CARNEIRO, M.H. 2003b Produção pesqueira marinha do Estado de São Paulo no ano 2001. *Sér. Relat. Téc.*, São Paulo, 12: 1-14. Disponível em: www.pesca.sp.gov.br. Acesso em: 16 abr. 2007.
- ÁVILA-DA-SILVA, A.O.; CARNEIRO, M.H.; FAGUNDES, L. 1999 Sistema Gerenciador de Banco de Dados de Controle Estatístico de Produção Pesqueira Marítima - ProPesq. In: CONGRESSO BRASILEIRO DE ENGENHARIA DE PESCA, 11.; CONGRESSO LATINO-AMERICANO DE ENGENHARIA DE PESCA, 1., Recife, 17-21/out./1999. *Anais...* v.2. p.824-832.
- ÁVILA-DA-SILVA, A.O.; CARNEIRO, M.H.; MENDONÇA, J.T.; SERVO, G.J. de M.; BASTOS, G.C.C. 2004a Produção pesqueira marinha do Estado de São Paulo no ano 2002. *Sér. Relat. Téc.*, São Paulo, 14: 1-17. Disponível em: www.pesca.sp.gov.br. Acesso em: 16 abr. 2007.
- ÁVILA-DA-SILVA, A.O.; CARNEIRO, M.H.; MENDONÇA, J.T.; SERVO, G.J. de M.; BASTOS, G.C.C.; OKUBO-DA-SILVA, S.; SAKAMOTO, M.S. 2004b Produção pesqueira marinha do Estado de São Paulo no ano 2003. *Sér. Relat. Téc.*, São Paulo, 15: 1-19. Disponível em: www.pesca.sp.gov.br. Acesso em: 16 abr. 2007.
- ÁVILA-DA-SILVA, A.O.; CARNEIRO, M.H.; MENDONÇA, J.T.; SERVO, G.J. de M.; BASTOS, G.C.C.; OKUBO-DA-SILVA, S.; BATISTA, P.A. 2005 Produção pesqueira marinha do Estado de São Paulo no ano 2004. *Sér. Relat. Téc.*, São Paulo, 20: 1-40. Disponível em: www.pesca.sp.gov.br. Acesso em: 16 abr. 2007.
- CARNEIRO, M.H.; FAGUNDES, L.; ÁVILA-DA-SILVA, A.O. e SERVO, G.J.M. 2000 Produção pesqueira marinha do Estado de São Paulo 1998-1999. *Sér. Relat. Téc.*, São Paulo, 01: 1-11. Disponível em: www.pesca.sp.gov.br. Acesso em: 16 abr. 2007.
- IBAMA 2007 *Estatística da Pesca 2005, Brasil: Grandes regiões e unidades da federação*. Ministério do Meio Ambiente / IBAMA / DIFAP / CGREP, Brasília. 147p. Disponível em: www.ibama.gov.br. Acesso em: 16 abr. 2007.
- STEMPNIEWSKI, H.L. 1997 *Retrospectiva dos Serviços de Pesca da Secretaria de Agricultura e Abastecimento e O Jubileu de Prata do Instituto de Pesca*. São Paulo: Instituto de Pesca, Coordenadoria da Pesquisa Agropecuária, Secretaria de Agricultura e Abastecimento. 161p.
- TOMÁS, A.R.G; ÁVILA-DA-SILVA, A.O.; BASTOS, G.C.C. 2004 Pot fishery for octopus, an alternative for trawling in São Paulo coast, southeastern Brazil. In: ICES 2001 Annual Science Conference - Cephalopod Stocks: Review, Analysis, Assessment and Sustainable Management, 22 a 25 de setembro de 2004, Vigo ... Resumos ...p.285.

TABELA 1. Número de desembarques da pesca extrativa marinha registrado por município, no Estado de São Paulo, no ano 2005

<i>Mês</i>	<i>Ubatuba¹</i>	<i>São Sebastião²</i>	<i>Santos/Guarujá</i>	<i>Peruíbe³</i>	<i>Ilha Comprida</i>	<i>Iguape</i>	<i>Cananéia</i>	<i>Total</i>
Janeiro	581	-	143	-	35	883	599	2.241
Fevereiro	378	-	221	-	99	1.956	629	3.283
Março	226	-	156	-	78	1.389	476	2.325
Abril	330	-	175	-	53	850	345	1.753
Maiο	91	-	124	7	83	703	342	1.350
Junho	423	-	218	28	66	719	1.023	2.477
Julho	60	-	228	20	65	806	994	2.173
Agosto	48	-	287	20	98	566	1.010	2.029
Setembro	56	-	181	11	30	703	797	1.778
Outubro	64	-	254	27	62	1.690	1.014	3.111
Novembro	60	-	229	26	85	2.343	1.093	3.836
Dezembro	60	7	132	21	66	1.878	848	3.012
Total	2.377	7	2.348	160	820	14.486	9.170	29.368

¹ Os dados relativos ao município de Ubatuba em 2005 foram estimados com base nos anos anteriores, ² os dados do município de São Sebastião referem-se somente a cruzeiros de pesca registrados em mapas de bordo e não ao total, ³ a coleta de dados em Peruíbe iniciou-se em maio de 2005

TABELA 2. Produção (kg) da pesca extrativa marinha desembarcada, por município, no Estado de São Paulo, nos anos 2004 e 2005

<i>Município</i>	<i>2004</i>		<i>2005</i>	
Ubatuba ¹	2.812.688	(10,1%)	2.963.378	(12,4%)
São Sebastião ²	24.058	(0,1%)	45.257	(0,2%)
Santos/Guarujá	20.719.811	(74,7%)	16.606.555	(69,7%)
Peruíbe ³	-	(0,0%)	69.383	(0,3%)
Ilha Comprida	21.482	(0,1%)	35.576	(0,2%)
Iguape	1.311.265	(4,7%)	933.459	(3,9%)
Cananéia	2.812.825	(10,1%)	3.170.987	(13,3%)
Total	27.702.129		23.824.595	

¹ Os dados relativos ao município de Ubatuba em 2005 foram estimados com base nos anos anteriores, ² os dados do município de São Sebastião referem-se somente a cruzeiros de pesca registrados em mapas de bordo, e não ao total, ³ a coleta de dados em Peruíbe iniciou-se em maio de 2005

TABELA 3. Estimativa de receita, em real (R\$), obtida pela pesca extrativa marinha, por município, no Estado de São Paulo, no ano 2005

Mês	Ubatuba ¹	S. Sebastião ²	Santos/Guarujá	Peruíbe ³	Ilha Comprida	Iguape	Cananéia	Total
Janeiro	519.141,75	-	6.212.795,15	-	6.598,39	139.255,96	739.401,13	7.617.192,38
Fevereiro	644.445,74	-	8.601.767,73	-	21.076,60	391.130,89	588.885,87	10.247.306,83
Março	456.150,75	-	11.415.254,29	-	9.192,87	170.273,87	742.352,77	12.793.224,55
Abril	729.054,95	-	9.401.060,98	-	6.170,44	84.441,73	435.421,20	10.656.149,30
Mai	819.907,50	-	8.587.046,27	4.521,34	6.902,61	57.881,29	431.401,77	9.907.660,78
Junho	4.828.747,12	-	7.282.540,86	33.488,84	7.567,24	62.930,15	975.575,23	13.190.849,44
Julho	1.156.075,75	-	4.977.751,51	15.585,38	8.354,09	106.192,95	685.322,07	6.949.281,75
Agosto	814.373,25	-	12.855.432,06	14.532,75	16.033,74	57.560,46	673.680,11	14.431.612,37
Setembro	580.279,05	-	3.666.985,95	8.088,63	6.844,11	118.946,90	577.179,64	4.958.324,28
Outubro	635.860,22	-	7.196.856,42	33.347,54	8.239,79	208.365,45	881.821,13	8.964.490,55
Novembro	907.647,19	-	6.530.215,61	43.356,72	13.931,56	479.994,57	751.220,20	8.726.365,85
Dezembro	547.794,30	163.053,85	6.039.759,92	52.474,49	17.305,16	375.605,67	889.095,12	8.085.088,51
Total	12.639.477,57	163.053,85	92.767.466,75	205.395,69	128.216,60	2.252.579,89	8.371.356,24	116.527.546,59

¹ Os dados relativos ao município de Ubatuba em 2005 foram estimados com base nos anos anteriores, ² os dados do município de São Sebastião referem-se somente a cruzeiros de pesca registrados em mapas de bordo, e não ao total, ³ a coleta de dados em Peruíbe iniciou-se em maio de 2005

TABELA 4. Produção (kg) da pesca extrativa marinha registrada para as principais espécies nos anos 2001 a 2005 no Estado de São Paulo. Os números entre parêntesis representam a participação relativa da espécie no ano

Espécie	2001		2002		2003		2004		2005	
	Produção (kg)	(%)	Produção (kg)	(%)	Produção (kg)	(%)	Produção (kg)	(%)	Produção (kg)	(%)
Corvina	5.330.191	(20,6%)	4.364.333	(16,5%)	5.541.055	(20,3%)	3.647.603	(13,2%)	4.070.048	(17,1%)
Sardinha-verdadeira	4.487.737	(17,4%)	7.128.473	(27,0%)	3.830.637	(14,1%)	7.457.820	(26,9%)	1.964.566	(8,3%)
Camarão-sete-barbas	990.049	(3,8%)	863.701	(3,3%)	1.433.815	(5,3%)	1.749.866	(6,3%)	1.905.862	(8,0%)
Goete	1.189.966	(4,6%)	661.136	(2,5%)	1.073.945	(3,9%)	1.182.406	(4,3%)	1.638.845	(6,9%)
Betara	910.128	(3,5%)	866.285	(3,3%)	1.023.009	(3,8%)	791.002	(2,9%)	879.458	(3,7%)
Polvo	168.744	(0,7%)	93.324	(0,4%)	322.140	(1,2%)	774.766	(2,8%)	737.155	(3,1%)
Pescada-foguete	518.564	(2,0%)	601.446	(2,3%)	533.619	(2,0%)	446.678	(1,6%)	735.115	(3,1%)
Caranguejo-vermelho	1.306.614	(5,1%)	1.034.749	(3,9%)	1.673.967	(6,1%)	1.098.467	(4,0%)	675.592	(2,8%)
Manjuba-de-iguape	1.316.778	(5,1%)	1.153.306	(4,4%)	1.281.836	(4,7%)	886.039	(3,2%)	589.779	(2,5%)
Linguado	112.534	(0,4%)	170.906	(0,7%)	435.092	(1,6%)	287.290	(1,0%)	398.466	(1,7%)
Caranguejo-real	-	(0,0%)	-	(0,0%)	-	(0,0%)	364.902	(1,3%)	360.649	(1,5%)
Espadarte	490.444	(1,9%)	227.203	(0,9%)	318.662	(1,2%)	226.555	(0,9%)	354.343	(1,5%)
Abrótea	188.843	(0,7%)	246.014	(0,9%)	371.476	(1,4%)	271.837	(1,0%)	352.715	(1,5%)
Cações agrupados	453.662	(1,8%)	368.101	(1,4%)	578.887	(2,1%)	433.445	(1,6%)	345.074	(1,5%)
Lula	181.954	(0,7%)	168.957	(0,6%)	230.283	(0,8%)	646.150	(2,3%)	335.270	(1,4%)
Tainha	339.458	(1,3%)	509.277	(1,9%)	361.196	(1,3%)	613.659	(2,2%)	332.965	(1,4%)
Carapau	240.377	(0,9%)	77.139	(0,3%)	95.739	(0,4%)	145.990	(0,5%)	318.372	(1,3%)
Dourado	540.190	(2,1%)	251.799	(1,0%)	463.159	(1,7%)	503.056	(1,8%)	306.131	(1,3%)
Mistura	1.454.192	(5,6%)	1.496.867	(5,7%)	1.588.606	(5,8%)	1.262.122	(4,6%)	1.446.235	(6,1%)
Outras espécies	5.625.699	(21,8%)	6.158.031	(23,3%)	6.099.105	(22,7%)	4.912.476	(17,7%)	6.077.955	(25,5%)
Total	25.846.124	(100,0%)	26.441.047	(100,0%)	27.256.228	(100,0%)	27.702.129	(100,0%)	23.824.595	(100,0%)

TABELA 5. Produção (kg) mensal desembarcada, por espécie, da pesca extrativa marinha, no ano 2005, no Estado de São Paulo

Espécie	Jan.	Fev.	Mar.	Abr.	Mai.	Jun.	Jul.	Ago.	Sep.	Out.	Nov.	Dez.	Total
Peixes													
Classe Osteichthyes (Peixes ósseos)													
Abrótea	10.202	29.216	36.240	37.916	56.678	23.626	30.730	19.344	26.244	33.284	21.542	27.693	352.715
Agulha	-	-	-	-	-	16	-	-	-	-	-	-	16
Agulhão	208	155	24	-	-	-	-	13	-	-	-	-	400
Agulhão-branco	138	23	20	24	666	58	-	669	-	1.566	481	963	4.608
Agulhão-negro	-	550	96	1.910	750	380	-	-	-	-	-	-	3.686
Agulhão-vela	1.920	791	97	760	944	210	-	-	-	234	901	481	6.338
Agulhão-verde	-	-	-	-	-	-	-	-	-	30	-	-	30
Albacora-bandiim	-	-	34	362	706	368	383	164	102	537	616	271	3.543
Albacora-branca	-	16	174	625	1.023	1.467	8.310	3.155	488	2.298	708	540	18.804
Albacora-de-laje	-	34	112	1.690	1.420	457	62	353	34	8.090	906	593	13.751
Albacorinha	-	-	-	-	205	85	-	-	-	243	136	-	669
Atuns agrupados	424	969	5.198	924	-	5.136	2.725	1.017	140	560	280	-	17.373
Badejo	-	-	-	30	4	-	5	46	-	-	2	3	90
Bagre	6.100	8.079	7.085	5.842	7.409	15.882	10.058	21.976	6.688	21.929	31.497	50.780	193.325
Baiacú	-	-	-	-	-	2.643	504	2.245	83	2	-	-	5.477
Batata	3.061	2.076	3.210	3.755	2.073	1.613	3.520	285	1.264	391	480	79	21.807
Betara	79.385	76.985	72.116	43.501	47.093	72.331	84.025	87.125	51.036	103.248	94.271	68.342	879.458
Bicuda	421	416	626	81	80	1.655	91	2.195	2.108	183	186	86	8.128
Bonito-gaiado	2.220	-	400	-	1.000	120	-	-	-	433	2.970	1.000	8.143
Bonito-pintado	-	-	-	-	140	-	-	-	-	-	-	16.871	17.011
Bonitos agrupados	3.520	1.560	59	60	21	310	10.000	-	8	23	-	8.706	24.267
Bonito-serrinha	-	200	-	-	-	160	-	-	-	-	-	-	360
Cabrinha	1.628	7.182	16.289	18.684	15.690	21.836	34.877	53.486	32.750	44.258	26.089	11.074	283.843
Cangatá	94	174	564	286	88	137	413	262	70	215	212	481	2.996
Caranha	19	10	5	107	65	27	-	197	129	30	68	10	667
Carapau	-	38.900	1.450	13.080	-	1.500	-	15	11.000	8.300	175.840	68.287	318.372
Carapeba	118	13	12	58	103	64	65	198	152	509	1.779	931	4.001
Caraputanga	-	23	-	32	13	5	-	-	-	-	-	-	73
Castanha	2.401	6.875	17.455	7.820	25.423	10.894	5.575	27.520	13.332	18.537	13.058	9.817	158.707
Cavala	77	340	15	20	615	4.770	1.090	145	-	-	60	88	7.220
Cavala-empinge	-	-	-	-	-	-	-	-	-	11	-	72	83
Cavalinha	-	-	750	1.560	-	-	-	-	-	-	-	-	2.310
Chernes agrupados	917	628	2.346	1.630	2.372	4.890	2.687	122	690	766	496	125	17.669
Cherne-verdadeiro	-	-	-	-	50	180	-	-	79	16	-	-	325
Cioba	608	14.265	5.750	22.300	17.603	16.262	12.919	14.677	319	4.397	6.472	16.307	131.879
Congro-rosa	5.260	8.846	14.336	15.831	19.120	3.580	10.249	4.888	6.430	8.222	6.993	3.150	106.905

(Continua.)

TABELA 5. (continuação)

Espécie	Jan.	Fev.	Mar.	Abr.	Mai.	Jun.	Jul.	Ago.	Set.	Out.	Nov.	Dez.	Total
Congros e enguias	-	-	149	30	100	-	-	-	-	-	-	13	292
Corcoroca	141.888	177.844	230.341	277.764	395.555	440.538	631.187	586.377	487.529	384.484	200.054	116.488	4.070.048
Corvina	36.859	6.809	274	1.036	804	478	479	113	248	30.919	166.708	61.404	306.131
Dourado	719	572	212	1.074	398	3.216	906	452	494	801	603	10.995	20.442
Enchova	20.621	22.142	55.008	40.313	13.643	14.581	8.358	10.671	8.385	13.352	9.564	15.901	232.539
Espada	4.368	26.164	27.735	23.513	30.083	45.183	28.134	45.654	11.325	80.033	21.080	11.071	354.343
Espadarte	500	2.820	3.640	18.260	245	8.178	1.133	1.573	295	425	945	620	38.634
Galo	402	445	391	369	931	1.798	369	1.176	777	2.051	1.326	1.215	11.250
Garupa	256.429	207.506	168.565	97.672	71.517	101.947	89.962	88.598	129.548	181.347	148.291	97.463	1.638.845
Goete	22	225	1.120	95	2.050	1.170	10	950	4.205	125	365	280	10.617
Gordinho	73.769	19.353	40.628	9.902	9.996	8.501	11.937	4.630	1.992	3.707	9.939	43.378	237.732
Guaivira	12.086	23.210	39.720	45.042	45.799	19.535	31.641	38.540	32.710	55.810	37.874	16.499	398.466
Linguado	-	125	304	-	-	-	37	20	20	285	1.230	1.550	3.571
Lua	-	-	-	-	-	-	-	-	-	-	-	30	30
Manjuba-branca	-	-	-	-	-	-	-	839	-	-	-	40	879
Manjuba-chata	-	-	-	-	-	-	-	3.484	5.536	53.067	153.202	113.642	589.779
Manjuba-de-iguape	39.085	153.624	51.828	7.270	1.404	3.532	4.106	40	40	-	974	-	1.054
Manjubão	-	-	-	-	-	-	-	25	13	1.077	-	61	1.892
Manjubas agrupadas	-	16	-	700	-	-	-	113	107	-	350	100	880
Maria-luiza	94	116	-	-	-	-	-	4.586	2.515	7.435	7.372	5.419	180.882
Maria-mole	2.969	8.836	40.599	20.953	42.595	19.240	18.363	-	-	-	-	-	110
Marimbá	-	-	-	-	60	50	-	-	-	-	-	-	-
Merluza	7.972	19.323	22.530	29.094	36.156	6.213	22.650	14.900	20.612	17.001	14.978	10.213	221.642
Mero	-	-	-	-	-	2	-	-	-	-	-	-	2
Miraguaia	88	3	3	44	66	65	196	205	59	82	199	48	1.058
Mistura	42.931	124.370	114.043	136.723	119.082	119.041	148.137	155.710	98.602	151.469	132.065	104.063	1.446.235
Namorado	1.407	2.314	2.372	2.510	6.160	6.575	2.227	328	1.395	785	1.712	316	28.101
Olhete	139	-	332	-	-	54	295	60	45	1.300	45	40	2.310
Olho-de-boi	-	300	210	30	262	510	-	70	2	-	-	-	1.384
Olho-de-cão	222	295	288	167	391	405	243	98	40	99	88	16	2.352
Olhudo	-	-	294	-	-	-	-	-	-	-	-	-	294
Oveva	5.953	7.012	9.260	3.731	3.607	5.305	3.945	3.375	450	3.097	6.848	13.150	65.733
Palombeta	358	22.000	12.290	170	-	44.460	6.216	26.000	50.000	18.300	8.055	8.045	195.894
Pambo	48	-	116	111	400	294	112	550	591	76	16	51	2.365
Parambiju	36	-	13	-	-	-	-	3	-	-	23	9	84
Parati	1.553	2.990	7.979	6.898	5.045	2.660	1.057	1.279	1.966	3.752	3.761	2.943	41.882
Pargo-rosa	1.954	8.950	3.321	5.756	5.368	5.420	4.620	3.370	1.650	1.770	1.963	3.783	47.925
Paru	130	243	291	148	84	28.693	1.338	706	295	60	154	305	32.447

(Continua.)

TABELA 5. (continuação)

Espécie	Jan.	Fev.	Mar.	Abr.	Mai.	Jun.	Jul.	Agô.	Set.	Out.	Nov.	Dez.	Total
Peixe-pregão	1.455	869	1.664	2.866	4.922	2.471	1.678	779	1.029	4.608	425	1.561	24.327
Peixes agrupados	-	190	85	510	200	-	25.000	-	-	1.156	-	-	27.136
Pescada-amarela	33.496	48.007	25.557	49.821	16.635	4.311	22.584	8.167	1.615	1.699	10.055	2.795	224.742
Pescada-banana	915	992	848	178	164	886	884	961	85	3.356	3.349	3.752	16.370
Pescada-branca	28.096	10.961	27.755	26.507	30.471	35.523	19.297	9.158	11.091	27.259	22.775	25.324	274.217
Pescada-cambucu	13.386	7.325	9.118	2.283	4.929	6.094	3.513	4.120	4.045	2.357	4.427	4.115	65.712
Pescada-dentão	54	91	77	13	3	53	75	316	20	180	1.178	1.114	3.174
Pescada-foguete	50.006	47.965	97.749	61.291	61.779	72.377	37.637	48.841	26.169	58.190	74.812	98.300	735.115
Pescadas agrupadas	3	1	13	39	203	1.770	7	-	-	5	5	2	2.048
Pirajica	232	257	128	225	258	468	52	12	-	-	85	223	1.940
Porco	1.878	3.645	5.268	1.233	2.532	7.032	23.333	34.217	24.292	14.696	15.251	12.045	145.422
Porco-peludo	6.708	4.280	-	-	-	-	-	3.150	-	-	-	-	14.138
Prejereba	1.267	1.147	1.121	590	636	515	481	405	302	537	1.611	2.065	10.677
Robalo	2.694	1.763	1.474	2.960	1.926	2.181	1.746	1.544	2.429	3.270	4.362	5.719	32.066
Roncador	53	25	128	-	8	1.500	-	837	400	457	1.089	70	4.567
Saguá	-	-	-	-	-	-	-	582	-	-	-	-	582
Salama	-	-	-	-	60	25	-	-	-	-	-	-	85
Sapo	12.831	27.837	36.942	31.279	25.546	11.007	6.009	7.490	10.556	12.467	12.496	13.226	207.686
Sardinha-bandeira	-	-	-	-	-	123.501	38.000	64.003	-	-	-	-	225.504
Sardinha-de-iguape	66	102	272	165	180	477	393	1.373	3.223	5.830	3.027	132	15.240
Sardinha-verdadeira	-	-	55.800	1.887.980	-	-	-	-	6	14.780	6.000	-	1.964.566
Sargo	14	5	20	23	80	6	36	48	7	3	4	4	250
Savelha	-	2.200	-	-	25.200	20.000	630	22.000	-	-	60	-	70.090
Sernambiguara	-	-	-	-	-	74	-	-	-	-	-	-	74
Sororoca	6.739	2.828	13.010	8.921	9.073	29.993	65.756	39.259	4.750	5.297	5.449	12.987	204.061
Tainha	4.566	7.608	11.070	25.006	14.547	25.547	134.630	22.323	46.458	24.791	12.737	3.682	332.965
Tira-vita	1.501	1.256	6.078	4.840	5.020	883	4.298	4.722	5.357	5.697	27.372	1.541	68.565
Tortinha	10	6	138	154	20	160	81	31	18	70	133	10	831
Trilha	3.906	7.018	3.441	2.047	1.821	6.861	11.920	20.922	9.827	11.327	10.917	7.329	97.336
Trombeta	-	-	-	-	-	-	-	-	-	-	-	100	100
Vermelho	5	-	-	414	80	170	-	130	65	-	60	35	959
Visceras de pescada	-	-	-	-	-	-	-	-	-	-	14	2	16
Viúva	-	30	-	-	-	-	-	-	-	-	-	-	30
Xarelete	-	-	-	-	58	-	2.500	10	-	-	106	160	2.834
Xaréu	-	18	43	-	17	2.015	541	4	-	-	70	844	3.552
Xixarro	-	-	38.800	5.000	-	19	35	14	1.389	95	195	86	45.633

(Continua.)

TABELA 5. (continuação)

Espécie	Jan.	Fev.	Mar.	Abr.	Mai.	Jun.	Jul.	Ago.	Set.	Out.	Nov.	Dez.	Total
Classe Chondrichthyes (Peixes cartilagosos)													
Anequim	710	1.372	2.188	2.490	2.709	1.487	3.580	2.645	6.896	8.413	2.046	6.013	40.549
Cação-anjo	3.339	3.909	1.360	4.093	4.324	3.959	10.443	8.243	6.561	5.417	3.992	1.446	57.086
Cação-azul	24.259	28.035	29.634	27.664	27.937	12.031	32.970	17.626	15.669	29.827	30.282	25.685	301.619
Cação-baía	-	-	-	-	308	-	182	-	-	243	1.517	61	2.311
Cação-gato	-	-	500	-	485	700	2	-	-	500	-	300	2.487
Cação-lombo-preto	-	-	-	-	-	-	-	-	-	-	-	140	140
Cação-raposa	-	2.036	609	420	1.176	446	462	328	63	518	2.660	1.680	10.398
Cações agrupados	28.477	36.499	17.682	31.901	36.699	33.202	22.927	19.051	8.798	31.207	40.901	37.732	345.074
Cambeva	2.538	4.147	1.950	2.175	4.299	3.694	2.916	5.187	597	10.149	2.425	5.895	45.972
Galha	134	110	4	235	104	329	153	156	42	114	38	171	1.590
Mangona	-	12	-	64	-	3	-	84	-	-	-	-	163
Raia	4.577	3.779	8.584	5.641	6.966	5.075	11.434	11.767	11.900	15.171	10.929	5.273	101.096
Raia-emplastro	2.227	3.499	9.079	3.595	8.971	4.378	10.521	10.584	10.264	12.917	10.475	5.163	91.673
Tintureira	-	-	-	-	-	-	-	56	-	-	-	-	56
Tubarão-cachorro	-	-	-	-	-	-	-	-	-	-	-	490	490
Viola	5.083	6.160	4.177	1.896	5.193	4.372	8.751	11.070	6.461	3.533	6.777	3.310	66.783
Total Peixes	1.012.547	1.301.918	1.430.684	3.102.782	1.298.692	1.503.900	1.741.402	1.617.405	1.235.275	1.587.156	1.645.931	1.216.482	18.694.172
Moluscos													
Classe Gastropoda													
Caramujo	99	404	82	6	8	1.109	917	596	404	-	-	-	3.625
Classe Cephalopoda													
Lula	71.419	112.770	88.853	35.033	7.038	2.421	3.389	2.382	1.194	2.264	2.487	6.020	335.270
Polvo	64.873	78.276	83.111	68.295	72.751	43.004	44.269	59.418	59.800	77.493	52.800	33.065	737.155
Classe Bivalvia													
Marisco	-	-	1	-	80	-	-	-	-	-	-	-	81
Mexilhão	152	192	119	101	30	86	64	422	84	-	-	-	1.250
Ostra	5.260	5.467	5.330	4.787	4.661	5.755	7.219	10.547	6.713	8.836	8.916	7.892	81.383
Vieira	4	2	1	-	-	-	-	-	-	-	2	11	20
Total Moluscos	141.807	197.111	177.497	108.222	84.568	52.375	55.858	73.365	68.195	88.593	64.205	46.988	1.158.784
Crustáceos													
Classe Crustácea													
Camarão-carabineiro	-	4.000	-	-	19.320	-	-	9.322	-	1.000	1.070	7.685	42.397
Camarão-cristalino	4.118	5.329	9.278	12.414	7.443	1.078	2.628	1.937	1.124	211	738	1.367	47.665
Camarão-ferrinho	-	-	-	-	-	-	130	-	-	-	-	-	130
Camarão-legítimo	1.610	3.195	937	351	233	58.085	18.727	7.636	3.277	1.877	1.266	388	97.580
Camarão-listrado	-	-	-	-	1.067	-	-	368	-	-	-	134	1.569
Camarão-moruno	-	-	-	-	2.188	-	-	3.804	-	-	-	1.193	7.185

(Continua.)

TABELA 5. (continuação)

Espécie	Jan.	Fev.	Mar.	Abr.	Mai.	Jun.	Jul.	Ago.	Set.	Out.	Nov.	Dez.	Total
Camarão-rosa	14.000	21.455	2.600	-	-	44.436	51.214	52.463	30.336	36.565	31.185	17.439	301.693
Camarão-santana	-	-	-	-	1.121	-	-	-	-	-	-	-	1.121
Camarão-sete-barbas	196.659	221.501	9.978	-	-	424.187	178.566	158.590	127.606	226.414	238.950	123.411	1.905.862
Caranguejo-africano	-	-	-	-	-	-	-	253.607	-	-	-	-	253.607
Caranguejo-real	66.475	-	9.000	51.692	2.614	66.566	-	51.686	-	58.526	53.018	1.072	360.649
Caranguejo-uçá	8.891	8.075	6.406	7.299	5.246	5.825	5.925	5.086	4.643	-	-	13.438	70.834
Caranguejo-vermelho	-	176.124	138.317	-	207.551	-	-	-	-	-	-	153.600	675.592
Lagosta	2	6	9	13	4	5	5	7	3	4	16	10	83
Lagostim	8.958	13.774	23.213	22.462	18.922	4.706	6.534	5.845	5.025	4.477	4.805	3.703	122.424
Pitú-de-iguape	-	-	-	-	-	-	26	11	8	10	79	20	154
Sapateira	116	540	428	317	266	581	347	608	747	687	853	464	5.954
Siri-azul	9.088	3.459	5.317	5.353	5.113	6.499	2.971	2.217	2.644	8.940	8.076	3.507	63.184
Siri-candeia	2.055	-	-	-	-	-	2.370	1.450	1.862	1.902	2.148	2.167	13.954
Total Crustáceos	311.972	457.458	205.482	99.901	271.088	611.968	269.443	554.638	177.275	340.613	342.204	329.598	3.971.638
Total Geral	1.466.326	1.956.486	1.813.663	3.310.905	1.654.348	2.168.242	2.066.703	2.245.408	1.480.744	2.016.362	2.052.340	1.593.067	23.824.595

TABELA 6. Produção (kg) das 20 principais espécies ou categorias de pescado, por aparelho, da pesca extrativa marinha, no ano 2005, desembarcada no Estado de São Paulo

Espécie	arrasto-de-mão	arrasto-de-popa	arrasto-médio	arrasto-duplo-pequeno	arrasto-duplo-pequeno	arrasto-simples-pequeno	cercos	cercos-fixos	COVO	emalhe	espínel-de-fundo
Corvina	359	-	64.553	13.377	-	38.013	3.281	1.000	2.157.400	11.079	
Sardinha-verdadeira	-	-	-	-	-	1.964.540	-	-	-	-	
Camarão-sete-barbas	-	100	342.305	1.526.298	23.003	-	-	-	100	-	
Goete	-	-	42.412	15.687	-	-	-	25	98.893	-	
Betara	43	-	88.525	43.198	278	320	15	1.000	323.236	200	
Polvo	-	-	39.432	11.284	-	-	-	684.568	8	-	
Pescada-foguete	2.987	-	3.755	4.526	-	-	15	800	652.065	19	
Caranguejo-vermelho	-	-	-	-	-	-	-	675.592	-	-	
Manjuba-de-iguape	137.004	-	-	-	-	-	-	-	147.738	-	
Linguado	2	-	340.161	24.291	40	-	168	10	10.496	220	
Caranguejo-real	-	171	4.009	-	-	-	-	356.469	-	-	
Espadarte	-	-	-	-	-	-	-	-	-	-	
Abrótea	-	1.500	332.728	9.618	-	-	-	120	1.219	50	
Cações agrupados	9	-	13.990	1.091	-	80	9	100	232.466	2.788	
Lula	-	860	232.624	8.428	-	-	-	-	134	-	
Tainha	54.189	-	7	4	-	98.996	92.707	-	55.084	-	
Carapau	-	-	-	-	-	318.274	-	-	98	-	
Dourado	-	-	794	-	-	-	-	-	6.499	90	
Camarão-rosa	-	-	272.157	29.124	-	-	-	-	-	-	
Cação-azul	-	-	-	-	-	-	-	-	40	-	
Mistura	650	7	398.088	57.128	-	8.942	951	250	225.297	434	
Outras Espécies	11.524	8.285	1.442.629	187.914	1.376	703.299	27.355	265.696	995.368	30.505	
Total	206.768	10.923	3.618.169	1.931.968	24.697	3.132.464	124.501	1.985.630	4.906.139	45.385	

(Continua.)

TABELA 6. (continuação)

Espécie	espindel-de-superfície-costeiro	espindel-de-superfície-oceânico	espindel-vertical	extrativismo	gerival	Indeterminado	linha-de-mão	parelha	puça	vara e isca-viva
Corvina	-	-	5	-	-	2.630	785	1.747.300	-	-
Sardinha-verdadeira	-	-	-	-	-	26	-	-	-	-
Camarão-sete-barbas	-	-	-	-	-	3.408	-	-	-	-
Goete	-	-	-	-	-	49	799	1.480.250	-	-
Betara	-	-	-	-	-	1.428	115	418.166	-	-
Polvo	-	-	-	-	-	219	-	1.560	-	-
Pescada-foguete	-	-	-	-	-	3.503	-	62.850	-	-
Caranguejo-vermelho	-	-	-	-	-	-	-	-	-	-
Manjuba-de-iguape	-	-	-	-	-	286.583	-	-	-	-
Linguado	-	-	-	-	-	305	-	22.690	-	-
Caranguejo-real	-	-	-	-	-	-	-	-	-	-
Espadarte	41.164	313.179	-	-	-	-	-	-	-	-
Abrótea	-	-	-	-	-	-	-	7.480	-	-
Cações agrupados	29.477	19.935	2.316	-	-	1.156	587	33.232	-	-
Lula	-	-	-	-	-	45	825	43.558	-	-
Tainha	-	-	-	-	-	21.904	-	10	-	-
Carapau	-	-	-	-	-	-	-	-	-	-
Dourado	274.844	6.516	13.760	-	-	79	1.558	-	-	-
Camarão-rosa	-	-	-	-	-	117	-	-	-	-
Cação-azul	2.448	299.131	-	-	-	-	-	-	-	-
Mistura	-	1.130	-	12	36	944	5.137	738.456	-	-
Outras Espécies	29.060	162.006	580	132.203	3.702	48.476	117.230	1.038.668	62.118	21
Total	376.993	801.897	16.661	132.215	3.738	370.871	127.036	5.594.220	62.118	21

(Continua.)

TABELA 6. (continuação)

Espécie	zangarelho	multi-artes	arrasto/covo	arrasto/linha	cercos-fixos/puçã	emalhe/linha	emalhe/puçã	emalhe/arrasto	linhas-diversas
Corvina	-	9.637	-	248	-	10.089	-	846	9.447
Sardinha-verdadeira	-	-	-	-	-	-	-	-	-
Camarão-sete-barbas	110	1.212	-	3.123	-	-	-	6.203	-
Goete	-	280	-	180	-	270	-	-	-
Betara	-	1.247	-	173	-	802	-	74	638
Polvo	-	9	-	75	-	-	-	-	-
Pescada-foguete	-	952	-	21	-	790	-	2.833	-
Caranguejo-vermelho	-	-	-	-	-	-	-	-	-
Manjuba-de-iguape	-	3.013	-	-	-	-	47	15.394	-
Linguado	-	33	-	47	-	-	-	3	-
Caranguejo-real	-	-	-	-	-	-	-	-	-
Espadarte	-	-	-	-	-	-	-	-	-
Abrótea	-	-	-	-	-	-	-	-	-
Cações agrupados	-	2.509	-	120	-	3.816	-	486	907
Lula	7.137	5.160	-	238	-	2.366	-	-	33.895
Tainha	-	7.717	-	-	96	718	28	1.505	-
Carapau	-	-	-	-	-	-	-	-	-
Dourado	-	1.376	-	-	-	-	-	-	615
Camarão-rosa	-	20	-	274	-	-	-	1	-
Cação-azul	-	-	-	-	-	-	-	-	-
Mistura	-	3.999	126	670	-	1.660	-	202	2.117
Outras Espécies	-	79.759	247	3.346	-	32.693	250	9.980	80.352
Total	7.247	116.923	373	8.516	96	53.204	325	37.527	127.971

TABELA 7. Produção (kg) das 20 principais espécies ou categorias de pescado desembarcadas pela pesca extrativa marinha, no município de Ubatuba, no ano 2005. Os valores foram estimados a partir da mediana dos dados de captura desembarcada por espécie, aparelho de pesca e local de desembarque nos anos 2002, 2003 e 2004

Espécie	Jan.	Fev.	Mar.	Abr.	Mai.	Jun.	Jul.	Ago.	Set.	Out.	Nov.	Dez.	Total
Corvina	4.000	10.588	69.753	95.293	167.810	166.503	314.914	257.834	195.259	93.679	21.635	4.666	1.401.934
Cam.-sete-barbas	20.531	20.726	-	-	-	156.506	54.498	24.384	21.459	25.037	27.380	21.496	372.017
Cações agrupados	10.877	16.527	2.045	25.229	26.344	14.353	10.322	7.309	4.129	16.338	19.518	19.027	172.018
Dourado	11.265	400	-	-	-	100	-	-	-	459	117.026	42.213	171.463
Espada	1.877	1.960	32.458	17.791	830	1.567	260	284	633	1.695	2.725	3.872	65.952
Lula	9.416	6.801	10.509	27.274	-	207	332	787	813	1.447	1.945	2.524	62.055
Camarão-rosa	7.084	7.933	-	-	-	4.402	6.866	6.673	3.590	7.862	7.334	4.057	55.801
Camarão-legítimo	-	-	-	-	-	38.666	9.095	1.926	1.415	533	308	-	51.943
Betara	4.258	5.550	7.809	290	-	4.683	4.585	2.499	3.952	4.613	5.468	4.829	48.536
Maria-mole	2.647	2.313	10.067	7.994	3.280	1.520	2.963	1.686	1.715	2.550	1.534	4.819	43.088
Sard.-verdadeira	-	-	20.000	18.000	-	-	-	-	-	-	-	-	38.000
Carapau	-	25.000	1.450	-	-	1.500	-	-	-	-	-	-	27.950
Cação-anjo	1.400	2.334	322	2.405	3.009	2.567	5.274	4.693	3.166	1.617	622	218	27.627
Espadarte	-	4.100	-	11.500	9.300	2.500	-	-	-	200	-	-	27.600
Goete	4.726	4.223	190	1.075	-	2.839	580	1.075	1.496	2.105	2.056	3.303	23.668
Porco	-	-	-	-	-	2.330	4.030	2.800	3.698	3.931	3.277	2.126	22.192
Polvo	3.460	4.315	500	1.500	660	331	1.713	1.140	1.377	2.226	2.589	2.071	21.882
Castanha	2.310	-	2.150	-	160	-	665	250	628	7.640	1.000	6.520	21.323
Sororoca	-	-	-	30	1.780	6.340	4.350	5.867	770	485	100	-	19.722
Raia	1.361	881	326	1.441	1.583	690	3.938	2.822	2.448	2.675	1.001	375	19.541
Mistura	5.543	8.242	2.386	2.765	2.040	12.820	10.202	10.059	7.122	8.419	5.650	7.119	82.367
Outras Espécies	25.402	18.037	10.564	8.466	17.920	35.246	21.004	10.715	9.563	9.776	11.956	8.050	186.699
Total	116.157	139.930	170.529	221.053	234.716	455.670	455.591	342.803	263.233	193.287	233.124	137.285	2.963.378

Cam.-sete-barbas = Camarão-sete-barbas

Sard.-verdadeira = Sardinha-verdadeira

TABELA 8. Produção (kg) das 20 principais espécies ou categorias de pescado desembarcadas, por aparelho de pesca, no município de Ubatuba, no ano 2005. Os valores foram estimados a partir da mediana dos dados de captura desembarcada por espécie, aparelho de pesca e local de desembarque nos anos 2002, 2003 e 2004

Espécie	arrasto- duplo-médio	arrasto- duplo- pequeno	cerco	COVO	emalhe	espindel-de- fundo	espindel-de- superfície- costeiro	linha-de-mão	parelha	zangarelho	multi-artes
Corvina	8.380	11.349	10.138	-	1.320.342	10.544	-	595	13.000	-	8.142
Camarão-sete-barbas	4.635	363.814	-	-	-	-	-	-	-	110	548
Cações agrupados	115	235	-	-	147.419	2.600	15.355	190	170	-	1.258
Dourado	-	-	-	-	2.118	-	168.730	-	-	-	-
Espada	168	264	100	-	560	-	320	5.248	60	-	8.145
Lula	4.643	7.793	-	-	-	-	-	825	-	7.137	5.160
Camarão-rosa	30.459	25.058	-	-	-	-	-	-	-	-	10
Camarão-legítimo	9.068	42.559	-	-	-	-	-	-	-	-	254
Betara	11.884	26.617	-	-	7.673	50	-	15	-	-	730
Maria-mole	3.972	4.895	-	-	22.943	-	-	97	120	-	4.177
Sardinha-verdadeira	-	-	38.000	-	-	-	-	-	-	-	-
Carapau	-	-	27.950	-	-	-	-	-	-	-	-
Cação-anjo	2.561	1.906	-	-	22.243	420	-	-	150	-	-
Espadarte	-	-	-	-	-	-	27.600	-	-	-	-
Goete	6.686	14.977	-	-	1.535	-	-	-	-	-	20
Porco	5.890	16.242	-	-	-	-	-	-	-	-	-
Polvo	6.191	10.456	-	5.160	-	-	-	-	-	-	-
Castanha	140	-	-	-	20.373	-	-	-	-	-	810
Sororoca	-	-	-	-	9.500	-	-	-	-	-	985
Raia	2.068	1.718	-	-	15.335	140	-	-	120	-	-
Mistura	22.744	42.859	280	-	9.887	-	-	254	70	-	1.899
Outras Espécies	18.497	34.298	11.955	-	43.206	18.060	14.079	3.529	175	-	3.352
Total	138.101	605.040	88.423	5.160	1.623.134	31.814	226.084	10.753	13.865	7.247	35.490

(Continua.)

TABELA 8. (continuação)

Espécie	arrasto/linha	emalhe/ arrasto	emalhe/ linha	linhas- diversas
Corvina	67	-	9.930	9.447
Camarão-sete-barbas	2.770	140	-	-
Cações agrupados	120	-	3.649	907
Dourado	-	-	-	615
Espada	2.045	-	5.404	43.638
Lula	236	-	2.366	33.895
Camarão-rosa	274	-	-	-
Camarão-legítimo	62	-	-	-
Betara	173	-	756	638
Maria-mole	-	-	3.730	3.154
Sardinha-verdadeira	-	-	-	-
Carapau	-	-	-	-
Cação-anjo	-	-	242	105
Espadarte	-	-	-	-
Goete	180	-	270	-
Porco	60	-	-	-
Polvo	75	-	-	-
Castanha	-	-	-	-
Sororoca	-	95	9.142	-
Raia	-	-	60	100
Mistura	643	12	1.602	2.117
Outras Espécies	882	12	12.368	26.286
Total	7.587	259	49.519	120.902

TABELA 9. Produção (kg) das 20 principais espécies ou categorias de pescado desembarcadas pela pesca extrativa marinha, nos municípios de Santos e Guarujá, no ano 2005

Espécie	Jan.	Fev.	Mar.	Abr.	Mai.	Jun.	Jul.	Ago.	Set.	Out.	Nov.	Dez.	Total
Corvina	127.556	161.947	150.478	171.318	207.378	230.488	273.380	251.627	228.215	215.669	153.148	95.015	2.266.219
Sard.-verdadeira	-	-	35.800	1.869.980	-	-	-	-	-	14.760	6.000	-	1.926.540
Goete	245.282	199.894	161.800	93.765	68.827	93.010	86.073	85.792	126.328	167.089	135.354	74.879	1.538.093
Cam.-sete-barbas	92.657	133.530	7.274	-	-	157.783	71.916	98.466	44.501	102.160	109.239	47.045	864.571
Polvo	61.146	73.224	82.471	66.383	71.992	42.403	42.150	57.671	58.002	75.161	50.073	27.421	708.097
Car.-vermelho	-	176.124	138.317	-	207.551	-	-	-	-	-	-	153.600	675.592
Betara	55.272	56.730	47.676	30.847	34.223	46.440	68.108	70.251	36.045	68.526	53.808	39.805	607.731
Car.-real	66.475	-	9.000	51.692	2.614	66.566	-	51.686	-	58.526	53.018	1.072	360.649
Linguado	8.657	17.946	35.938	44.193	39.795	18.782	27.807	33.880	29.844	52.833	35.081	6.942	351.698
Abrótea	9.883	29.168	35.593	37.822	56.150	23.418	30.035	19.111	26.053	32.791	21.537	17.402	338.963
Espadarte	4.368	22.064	27.735	12.013	20.783	42.683	28.134	45.654	11.325	79.833	21.080	11.071	326.743
Cação-azul	24.219	28.035	29.634	27.664	27.937	12.031	32.970	17.626	15.669	29.827	30.282	25.685	301.579
Carapau	-	13.900	-	13.080	-	-	-	15	11.000	8.300	175.800	68.244	290.339
Pescada-branca	26.751	10.220	26.015	26.024	29.497	32.457	18.740	8.958	10.780	26.455	21.906	19.750	257.553
Car.-africano	-	-	-	-	-	-	-	253.607	-	-	-	-	253.607
Cabrinha	653	6.466	12.376	17.958	11.247	19.571	30.670	48.879	30.358	40.275	25.318	8.092	251.863
Lula	57.472	94.597	63.155	6.430	6.196	2.172	3.032	1.573	368	708	538	593	236.834
Sard.-bandeira	-	-	-	-	-	121.000	38.000	64.000	-	-	-	-	223.000
Camarão-rosa	6.103	11.741	2.180	-	-	34.303	40.870	41.870	23.299	25.790	22.357	10.248	218.761
Merluza	7.972	19.323	22.210	29.051	36.096	6.213	22.650	14.900	20.612	17.001	14.978	5.337	216.343
Mistura	14.705	97.195	86.347	121.927	94.664	79.690	113.964	122.540	78.409	115.469	99.549	59.884	1.084.343
Outras Espécies	163.213	274.819	325.511	288.634	309.163	308.714	371.260	313.540	205.587	251.881	273.930	221.185	3.307.437
Total	972.384	1.426.923	1.299.510	2.908.781	1.224.113	1.337.724	1.299.759	1.601.646	956.395	1.383.054	1.302.996	893.270	16.606.555

Sard.-verdadeira = Sardinha-verdadeira

Cam.-sete-barbas = Camarão-sete-barbas

Car.-africano = Caranguejo-africano

Car.-real = Caranguejo-real

Car.-vermelho = Caranguejo-vermelho

Sard.-bandeira = Sardinha-bandeira

TABELA 10. Produção (kg) das 20 principais espécies ou categorias de pescado desembarcadas, por aparelho de pesca, nos municípios de Santos e Guarujá, no ano 2005

Espécie	arrasto-de-popa	arrasto-duplo-médio	arrasto-duplo-pequeno	arrasto-simples-pequeno	cercos	COVO	emalhe	espindel-de-fundo	espindel-de-superfície-costeiro	espindel-de-superfície-oceânico	espindel-vertical
Corvina	-	49.281	1.552	-	27.875	1.000	451.801	220	-	-	-
Sardinha-verdadeira	-	-	-	-	1.926.540	-	-	-	-	-	-
Goete	-	32.641	690	-	-	25	23.688	-	-	-	-
Camarão-sete-barbas	-	3.207	838.361	23.003	-	-	-	-	-	-	-
Polvo	-	29.380	752	-	-	676.405	-	-	-	-	-
Caranguejo-vermelho	-	-	-	-	-	675.592	-	-	-	-	-
Betara	-	67.178	15.818	278	320	1.000	104.721	150	-	-	-
Caranguejo-real	171	4.009	-	-	-	356.469	-	-	-	-	-
Linguado	-	311.090	14.860	40	-	10	3.008	-	-	-	-
Abrótea	1.500	320.028	9.515	-	-	120	320	-	13.564	313.179	-
Espadarte	-	-	-	-	-	-	-	-	2.448	299.131	-
Cação-azul	-	-	-	-	-	-	-	-	-	-	-
Carapau	-	-	-	-	290.324	-	15	-	-	-	-
Pescada-branca	-	1.000	491	-	-	30	25.646	-	-	-	-
Caranguejo-africano	-	-	-	-	-	253.607	-	-	-	-	-
Cabrinha	-	201.495	11.427	-	-	-	6.741	-	-	-	-
Lula	860	191.873	543	-	-	-	-	-	-	-	-
Sardinha-bandeira	-	-	-	-	223.000	-	-	-	-	-	-
Camarão-rosa	-	214.768	3.993	-	-	-	-	-	-	-	-
Merluza	1.258	206.392	5.643	-	-	-	50	-	-	-	-
Mistura	-	272.988	6.441	-	8.662	250	49.922	400	-	1.130	-
Outras Espécies	6.995	912.824	71.217	1.376	567.320	12.815	350.212	11.132	134.897	188.457	16.577
Total	10.784	2.818.154	981.303	24.697	3.044.041	1.977.323	1.016.124	11.902	150.909	801.897	16.577

(Continua.)

TABELA 10. (continuação)

Espécie	linha-de-mão	parelha	multí-artes	linhas-diversas
Corvina	190	1.734.300	-	-
Sardinha-verdadeira	-	-	-	-
Goete	799	1.480.250	-	-
Camarão-sete-barbas	-	-	-	-
Poivo	-	1.560	-	-
Caranguejo-vermelho	-	-	-	-
Betara	100	418.166	-	-
Caranguejo-real	-	-	-	-
Linguado	-	22.690	-	-
Abrótea	-	7.480	-	-
Espadarte	-	-	-	-
Cação-azul	-	-	-	-
Carapau	-	-	-	-
Pescada-branca	-	230.386	-	-
Caranguejo-africano	-	-	-	-
Cabrinha	-	32.200	-	-
Lula	-	43.558	-	-
Sardinha-bandeira	-	-	-	-
Camarão-rosa	-	-	-	-
Merluza	-	3.000	-	-
Mistura	4.883	738.386	1.281	-
Outras Espécies	108.767	868.379	49.400	7.069
Total	114.739	5.580.355	50.681	7.069

TABELA 11. Produção (kg) das 20 principais espécies ou categorias de pescado desembarcadas pela pesca extrativa marinha, no município de Peruibe, no ano 2005

Espécie	Jan.	Fev.	Mar.	Abr.	Mai.	Jun.	Jul.	Ago.	Set.	Out.	Nov.	Dez.	Total
Cam.-sete-barbas	-	-	-	-	-	5.596	810	290	370	4.072	5.520	6.020	22.678
Pescada-foguete	-	-	-	-	340	653	960	798	255	2.643	2.825	6.360	14.834
Tainha	-	-	-	-	-	741	2.775	840	1.145	850	100	-	6.451
Sororoca	-	-	-	-	129	835	185	1.190	35	610	440	580	4.004
Robalo	-	-	-	-	71	192	90	440	10	344	733	1.832	3.712
Corvina	-	-	-	-	211	289	110	300	257	690	450	680	2.987
Guaivira	-	-	-	-	71	-	-	20	-	630	1.375	250	2.346
Bagre	-	-	-	-	68	110	20	45	165	528	1.263	-	2.199
Pescada-banana	-	-	-	-	14	195	80	-	-	450	1.070	160	1.969
Cações agrupados	-	-	-	-	142	295	5	142	170	140	625	370	1.889
Oveva	-	-	-	-	20	119	-	-	-	140	940	-	1.219
Camarão-legítimo	-	-	-	-	-	673	47	-	-	-	-	-	720
Prejereba	-	-	-	-	-	4	-	20	-	-	-	530	554
Ostra	-	-	-	-	64	136	24	80	-	160	24	-	488
Betara	-	-	-	-	14	-	-	10	-	-	180	-	204
Pescada-branca	-	-	-	-	-	-	-	-	-	150	-	-	150
Caranguejo-uçá	-	-	-	-	-	-	-	131	-	-	-	-	131
Pescada-amarela	-	-	-	-	-	-	-	-	6	109	-	-	115
Pescada-cambucu	-	-	-	-	-	9	-	-	80	-	-	-	89
Mexilhão	-	-	-	-	30	-	-	36	-	-	-	-	66
Mistura	-	-	-	-	30	-	7	-	-	100	-	2.310	2.447
Outras Espécies	-	-	-	-	-	24	-	-	42	5	60	-	131
Total	-	-	-	-	1.204	9.871	5.113	4.342	2.535	11.621	15.605	19.092	69.383

Cam.-sete-barbas = Camarão-sete-barbas

TABELA 12. Produção (kg) das 20 principais espécies ou categorias de pescado desembarcadas, por aparelho de pesca, no município de Peruíbe, no ano 2005

Espécie	arrasto- duplo- pequeno	arrasto- simples- pequeno	emalhe	extrativismo	Indetermina- do	emalhe/ arrasto	emalhe/ linha
Camarão-sete-barbas	16.017	100	100	-	1.080	5.381	-
Pescada-foguete	3.263	-	7.938	-	990	2.543	100
Tainha	-	-	4.991	-	760	700	-
Sororoca	140	-	2.314	-	640	870	40
Robalo	40	8	3.314	-	130	220	-
Corvina	90	-	1.920	-	317	580	80
Guaivira	-	-	2.116	-	110	120	-
Bagre	50	-	1.824	-	245	40	40
Pescada-banana	175	-	994	-	570	230	-
Cações agrupados	260	-	949	-	255	425	-
Oveva	29	-	610	-	500	60	20
Camarão-legítimo	405	-	-	-	150	165	-
Prejereba	-	-	504	-	20	30	-
Ostra	-	24	-	464	-	-	-
Betara	20	-	84	-	80	20	-
Pescada-branca	-	-	100	-	50	-	-
Caranguejo-uçá	-	-	-	131	-	-	-
Pescada-amarela	-	-	106	-	-	9	-
Pescada-cambucu	-	-	69	-	20	-	-
Mexilhão	-	-	-	30	36	-	-
Mistura	110	7	2.280	-	-	30	20
Outras Espécies	-	-	29	-	82	20	-
Total	20.599	139	30.242	625	6.035	11.443	300

TABELA 13. Produção (kg) das 20 principais espécies ou categorias de pescado desembarcadas pela pesca extrativa marinha, no município de Ilha Comprida, no ano 2005

Espécies	Jan.	Fev.	Mar.	Abr.	Mai.	Jun.	Jul.	Ago.	Set.	Out.	Nov.	Dez.	Total
Pescada-foguete	471	1.947	489	328	369	522	521	1.393	19	892	1.153	1.187	9.291
Tainha	247	404	697	424	744	286	1.420	235	488	255	319	87	5.606
Caranguejo-uçá	-	1.344	766	341	487	311	-	-	-	-	-	809	4.058
Bagre	422	591	107	-	35	11	25	327	-	202	884	1.211	3.815
Man.-de-iguape	22	1.055	780	183	-	54	39	43	174	138	80	21	2.589
Oveva	8	28	-	-	15	107	42	638	-	483	185	243	1.749
Ostra	-	-	-	-	-	-	-	400	400	-	400	480	1.680
Corvina	15	148	80	30	116	170	58	236	42	164	201	161	1.421
Parati	50	6	60	170	40	145	37	30	-	54	77	65	734
Robalo	35	81	43	22	98	38	28	44	58	114	76	59	696
Camarão-legítimo	32	67	6	42	28	46	15	53	21	31	19	77	437
Cações agrupados	24	19	3	3	11	2	36	68	-	6	144	103	419
Siri-azul	-	2	-	4	-	2	-	2	-	16	319	5	350
Guaivira	40	42	92	-	71	15	1	-	-	6	23	43	333
Betara	7	50	2	-	-	8	7	64	-	53	28	16	235
Sororoca	-	-	-	2	1	86	1	3	-	16	1	6	116
Espada	6	-	-	-	-	15	4	28	-	-	-	62	115
Pescada-cambucu	8	25	9	-	23	11	-	-	-	-	8	-	84
Cangatá	-	3	4	-	-	-	15	34	-	-	-	-	56
Cam.-sete-barbas	-	-	-	-	-	-	-	25	-	11	16	-	52
Mistura	115	458	35	18	128	77	83	75	174	101	29	162	1.455
Outras Espécies	-	3	46	22	51	3	9	29	10	61	35	18	286
Total	1.502	6.273	3.219	1.589	2.216	1.909	2.342	3.727	1.386	2.602	3.997	4.816	35.576

Man.-de-iguape = Manjuba-de-iguape

Cam.-sete-barbas = Camarão-sete-barbas

TABELA 14. Produção (kg) das 20 principais espécies ou categorias de pescado desembarcadas, por aparelho de pesca, no município de Ilha Comprida, no ano 2005

Espécie	arrasto-de-mão	arrasto-duplo-pequeno	cercos-fixos	emalhe	extrativismo	geral	indeterminado	puça	multi-artes	emalhe/arrasto	emalhe/puça
Pescada-foguete	590	-	-	8.576	-	-	125	-	-	-	-
Tainha	1.708	-	1.134	2.120	-	-	329	-	115	200	-
Caranguejo-uçá	-	-	-	-	4.058	-	-	-	-	-	-
Bagre	1.364	-	-	2.100	-	-	19	-	75	257	-
Manjuba-de-iguape	-	-	-	2.176	-	-	283	-	113	-	17
Oveva	297	-	-	1.452	-	-	-	-	-	-	-
Ostra	-	-	-	-	1.680	-	-	-	-	-	-
Corvina	124	-	44	879	-	-	239	-	27	108	-
Parati	12	-	-	216	-	-	266	-	10	230	-
Robalo	97	-	61	421	-	-	68	-	19	30	-
Camarão-legítimo	-	10	-	1	-	272	38	-	30	86	-
Cações agrupados	6	-	-	409	-	-	3	-	-	-	-
Siri-azul	-	-	-	25	-	-	14	300	-	-	11
Guaivira	70	-	-	136	-	-	-	-	127	-	-
Betara	43	-	-	192	-	-	-	-	-	-	-
Sororoca	-	-	-	116	-	-	-	-	-	-	-
Espada	83	-	-	32	-	-	-	-	-	-	-
Pescada-cambucu	20	-	-	64	-	-	-	-	-	-	-
Cangatá	-	-	7	34	-	-	-	-	15	-	-
Camarão-sete-barbas	-	52	-	-	-	-	-	-	-	-	-
Mistura	245	-	30	1.044	-	-	86	-	15	35	-
Outras Espécies	3	-	22	211	-	-	50	-	-	-	-
Total	4.662	62	1.298	20.204	5.738	272	1.520	300	546	946	28

TABELA 15. Produção (kg) das 20 principais espécies ou categorias desembarcadas pela pesca extrativa marinha, no município de Iguape, no ano 2005

Espécie	Jan.	Fev.	Mar.	Abr.	Mai.	Jun.	Jul.	Ago.	Set.	Out.	Nov.	Dez.	Total
Manjuba-de-iguape	39.063	152.569	51.048	7.087	1.404	3.478	4.067	3.441	5.362	52.929	153.122	113.621	587.190
Tainha	1.904	1.580	4.587	17.364	8.217	2.101	24.905	3.488	26.311	5.473	3.274	1.247	100.450
Siri-azul	9.088	3.457	5.317	5.349	5.113	6.497	2.956	2.215	2.632	8.897	7.757	3.502	62.780
Caranguejo-uçá	7.013	4.728	3.740	5.393	3.037	3.886	4.484	3.656	3.641	-	-	11.377	50.955
Bagre	1.300	745	683	334	533	768	159	431	331	4.154	17.979	23.458	50.875
Pescada-foguete	1.783	1.990	1.239	566	482	862	803	1.518	41	1.551	2.993	1.990	15.817
Sardinha-de-iguape	66	102	272	165	180	477	393	1.373	3.223	5.790	3.027	132	15.200
Guaivira	1.511	2.256	2.990	340	2.216	419	103	31	35	13	290	665	10.869
Robalo	405	513	261	640	810	1.019	915	489	1.240	1.586	1.766	953	10.596
Corvina	37	45	199	294	312	502	720	317	881	608	643	225	4.782
Sororoca	34	47	207	17	511	688	711	1.512	298	221	63	17	4.325
Ovea	188	203	82	93	156	384	151	369	-	212	130	735	2.703
Pescada-amarela	99	8	46	43	104	19	113	83	123	329	866	743	2.576
Parati	45	83	216	709	508	140	153	16	53	82	168	65	2.237
Cangatá	81	52	232	89	71	27	14	98	-	122	175	400	1.361
Pescada-banana	222	60	-	90	103	33	43	140	-	116	332	144	1.283
Cações agrupados	40	13	-	13	80	11	354	86	194	30	175	111	1.106
Manjubão	-	-	-	-	-	-	-	40	40	-	974	-	1.054
Carapeba	54	-	10	10	76	38	65	90	129	226	173	73	943
Camarão-legítimo	22	12	5	-	10	160	116	144	51	103	112	69	804
Mistura	261	161	244	134	151	101	201	185	51	158	340	276	2.263
Outras Espécies	95	113	259	269	251	541	187	218	37	596	458	268	3.292
Total	63.311	168.737	71.637	38.999	24.324	22.150	41.612	19.939	44.672	83.196	194.815	160.068	933.459

TABELA 16. Produção (kg) das 20 principais espécies ou categorias de pescado desembarcadas, por aparelho de pesca, no município de Iguape, no ano 2005

Espécie	arrasto-de-mão	arrasto-duplo-pequeno	cerco-fixo	COVO	emalhe	extrativismo	geral	Indetermi-nado	puça	vara e isca-viva	multi-artes
Manjuba-de-iguape	137.004	-	-	-	145.562	-	-	286.300	-	-	2.900
Tainha	50.258	-	4.581	-	29.475	-	-	14.804	-	-	861
Siri-azul	-	-	-	69	2	-	-	938	61.164	21	373
Caranguejo-uçá	1.833	-	-	-	2.649	29.816	-	11.354	654	-	796
Bagre	1.080	-	27	-	34.197	-	-	12.912	-	-	804
Pescada-foguete	2.397	-	1	-	12.185	-	-	1.107	-	-	105
Sardinha-de-iguape	4.019	-	-	-	4.012	-	-	6.544	-	-	203
Guaivira	41	-	1	-	10.391	-	-	96	-	-	340
Robalo	204	-	379	-	7.340	-	-	2.105	-	-	279
Corvina	230	-	158	-	3.287	-	-	917	-	-	95
Sororoca	23	-	-	-	3.443	-	-	822	-	-	37
Oveva	203	-	-	-	1.716	-	-	713	-	-	71
Pescada-amarela	27	-	24	-	1.907	-	-	529	-	-	29
Parati	37	-	473	-	1.362	-	-	171	-	-	169
Cangatá	15	-	25	-	819	-	-	471	-	-	31
Pescada-banana	-	-	-	-	1.091	-	-	192	-	-	-
Cações agrupados	3	-	-	-	812	-	-	288	-	-	3
Manjubão	594	-	-	-	-	-	-	460	-	-	-
Carapeba	7	-	66	-	747	-	-	113	-	-	9
Camarão-legítimo	-	3	-	-	6	-	443	115	-	-	47
Mistura	405	-	66	-	1.378	12	36	174	-	-	59
Outras Espécies	530	162	28	8	1.845	-	-	534	-	-	94
Total	198.910	165	5.829	77	264.226	29.828	479	341.658	61.818	21	7.305

(Continua.)

TABELA 16. (continuação)

Espécie	arrasto/covo	cercos-fixos/puçã	emalhe/arrasto	emalhe/puçã
Manjuba-de-iguape	-	-	15.394	30
Tainha	-	96	347	28
Siri-azul	-	-	15	198
Caranguejo-uçá	-	-	3.853	-
Bagre	-	-	1.855	-
Pescada-foguete	-	-	22	-
Sardinha-de-iguape	-	-	409	13
Guaivira	-	-	-	-
Robalo	-	-	287	1
Corvina	-	-	95	-
Sororoca	-	-	-	-
Oveva	-	-	-	-
Pescada-amarela	-	-	60	-
Parati	-	-	-	26
Cangatá	-	-	-	-
Pescada-banana	-	-	-	-
Cações agrupados	-	-	-	-
Manjubão	-	-	-	-
Carapeba	-	-	-	1
Camarão-legítimo	183	-	7	-
Mistura	126	-	7	-
Outras Espécies	64	-	27	-
Total	373	96	22.378	297

TABELA 17. Produção (kg) das 20 principais espécies ou categorias de pescado desembarcadas pela pesca extrativa marinha, no município de Cananéia, no ano 2005

Espécie	Jan.	Fev.	Mar.	Abr.	Mai.	Jun.	Jul.	Ago.	Set.	Out.	Nov.	Dez.	Total
Camarão-sete-barbas	83.437	67.245	2.704	-	-	104.269	51.342	35.425	61.276	95.074	96.729	48.850	646.351
Pescada-foguete	33.302	27.217	81.916	48.427	44.746	55.790	23.103	27.642	10.154	31.004	41.041	67.013	491.354
Corvina	10.280	5.116	9.831	10.829	19.728	42.586	42.005	76.063	62.875	73.674	23.977	14.743	391.707
Betara	19.838	14.641	16.629	12.364	12.856	21.200	11.325	14.294	11.039	30.039	34.772	23.231	222.228
Guaivira	70.329	15.285	35.336	6.296	3.322	3.704	6.015	1.101	462	678	6.551	36.820	185.899
Sororoca	6.510	2.356	12.433	8.757	6.397	18.067	24.454	28.042	3.367	3.855	4.505	10.369	129.112
Tainha	2.215	3.024	2.386	4.198	5.461	11.403	30.520	14.341	16.914	18.213	9.035	2.348	120.058
Ostra	5.260	5.467	5.330	4.787	4.597	5.619	7.195	10.067	6.313	8.676	8.492	7.412	79.215
Goete	6.421	3.389	6.575	2.832	2.690	6.098	3.309	1.731	1.724	12.153	10.881	18.374	76.177
Cações agrupados	11.551	6.822	4.241	2.336	4.050	5.126	4.967	3.491	1.323	6.468	3.128	9.719	63.222
Oveva	4.962	6.101	8.573	3.373	2.663	3.995	3.082	1.378	65	2.112	4.283	10.722	51.309
Parati	1.458	2.901	7.703	6.019	4.498	2.375	867	1.233	1.913	3.616	3.516	2.813	38.912
Espada	4.137	2.056	4.623	3.733	3.148	3.951	2.496	3.509	1.913	3.003	2.372	3.564	38.505
Lula	4.531	11.372	15.189	1.329	842	42	25	22	13	109	4	2.893	36.371
Bagre	968	1.080	2.090	1.629	1.830	2.990	2.245	2.241	1.410	2.345	4.931	7.041	30.800
Camarão-rosa	813	1.781	420	-	-	5.731	3.478	3.920	3.417	2.913	1.494	2.181	26.148
Linguado	1.554	2.101	3.782	849	5.995	592	1.206	2.537	979	807	537	580	21.519
Cabrinha	975	716	3.753	726	3.368	1.695	1.362	1.606	987	2.720	371	702	18.981
Pescada-cambucu	1.541	592	1.594	754	1.924	2.043	1.561	830	256	939	2.099	2.558	16.691
Caranguejo-uçá	1.878	2.003	1.900	1.565	1.722	1.628	1.441	1.299	1.002	-	-	1.252	15.690
Mistura	22.307	18.314	25.031	11.879	22.069	26.353	23.680	22.851	12.846	27.222	26.497	31.212	270.261
Outras Espécies	18.706	15.045	16.730	7.801	15.869	15.661	16.609	19.328	12.276	16.982	16.588	28.882	200.476
Total	312.973	214.623	268.769	140.483	167.775	340.918	262.286	272.952	212.523	342.602	301.804	333.279	3.170.987

TABELA 18. Produção (kg) das 20 principais espécies ou categorias de pescado desembarcadas, por aparelho de pesca, no município de Cananéia, no ano 2005

Espécie	arrasto-de-mão	arrasto-médio	arrasto-duplo-pequeno	cercos-fixos	COVO	emalhe	espindel-de-fundo	espindel-vertical	extrativismo	geral	Indeterminado
Camarão-sete-barbas	-	334.463	307.892	-	-	-	-	-	-	-	2.328
Pescada-foguete	-	1.103	1.263	14	-	485.848	19	-	-	-	1.281
Corvina	5	5.974	306	3.079	-	379.170	315	5	-	-	1.157
Betara	-	9.035	710	15	-	210.503	-	-	-	-	1.348
Guaivira	13	90	10	862	-	181.528	-	-	-	-	402
Sororoca	-	-	14	-	-	127.263	-	-	-	-	232
Tainha	2.223	7	4	86.992	-	17.882	-	-	-	-	6.011
Ostra	-	-	-	-	-	-	-	-	79.215	-	-
Goete	-	2.198	-	-	-	73.670	-	-	-	-	49
Cações agrupados	-	659	112	9	-	60.784	58	9	-	-	610
Oveva	-	135	-	-	-	50.970	-	-	-	-	-
Parati	-	-	-	16.320	-	17.277	-	-	-	-	1.916
Espada	-	2.116	366	1	-	35.589	3	-	-	-	34
Lula	-	36.108	82	-	-	134	-	-	-	-	45
Bagre	-	35	401	1.696	-	23.740	861	70	-	-	1.680
Camarão-rosa	-	26.035	15	-	-	-	-	-	-	-	87
Linguado	2	16.248	18	168	-	4.742	-	-	-	-	305
Cabrinha	-	15.201	-	-	-	3.780	-	-	-	-	-
Pescada-cambucu	-	80	20	-	-	16.491	-	-	-	-	26
Caranguejo-uçá	-	-	-	-	-	22	-	-	15.668	-	-
Mistura	-	99.556	7.418	855	-	160.786	34	-	-	-	684
Outras Espécies	952	72.111	4.270	7.363	470	102.031	379	-	1.141	2.987	3.463
Total	3.195	621.154	322.902	117.374	470	1.952.210	1.669	84	96.024	2.987	21.658

(Continua.)

TABELA 18. (continuação)

Espécie	linha-de-mão	multi-artes	arrasto/linha	emalhe/arrasto	emalhe/linha
Camarão-sete-barbas	-	649	353	666	-
Pescada-foguete	-	848	21	268	690
Corvina	-	1.373	181	63	79
Betara	-	517	-	54	46
Guaivira	-	2.874	-	-	120
Sororoca	-	200	-	321	1.082
Tainha	-	6.681	-	258	-
Ostra	-	-	-	-	-
Goete	-	260	-	-	-
Cações agrupados	-	753	-	61	167
Oveva	-	160	-	-	44
Parati	-	3.383	-	16	-
Espada	-	348	-	32	16
Lula	-	-	2	-	-
Bagre	-	1.570	332	415	-
Camarão-rosa	-	10	-	1	-
Linguado	-	33	-	3	-
Cabrinha	-	-	-	-	-
Pescada-cambucu	-	51	-	6	17
Caranguejo-uçá	-	-	-	-	-
Mistura	-	745	27	118	38
Outras Espécies	1.544	2.447	12	219	1.086
Total	1.544	22.902	929	2.501	3.385

TABELA 19. Nomes de referência das espécies ou categorias utilizados nas tabelas de produção, com indicação das denominações populares e classificação sistemática

<i>Nome de Referência</i>	<i>Nome popular</i>	<i>Família</i>	<i>Nome científico</i>	<i>Outros nomes populares utilizados</i>
Peixes				
Classe Osteichthyes (peixes ósseos)				
Abrótea	Abrótea	Gadidae	<i>Urophycis</i> spp.	Brótea, Brota, Bacalhau
Agulha	Agulha	Hemiramphidae	<i>Hemiramphus</i> spp.	Peixe-agulha, Panaguaiú
Agulhão	Agulhão	Istiophoridae	-	
Agulhão-branco	Agulhão-branco	Istiophoridae	<i>Tetrapturus albidus</i>	Maka, Marim-branco, Agulhão-prata
Agulhão-negro	Agulhão-negro	Istiophoridae	<i>Makaira nigricans</i>	Kurokawa, Marlim-azul
Agulhão-vela	Agulhão-vela	Istiophoridae	<i>Istiophorus platypterus</i>	Basho, Agulhão-bandeira, Sailfish
Agulhão-verde	Agulhão-verde	Istiophoridae	<i>Tetrapturus pfluegeri</i>	Agulhão-estilete, Espadim bicudo
Albacora-bandolim	Albacora-bandolim	Scombridae	<i>Thunnus obesus</i>	Bati, Binta, Daruma, Atum-cachorra
Albacora-branca	Albacora-branca	Scombridae	<i>Thunnus alalunga</i>	Tombo
Albacora-de-laje	Albacora-de-laje	Scombridae	<i>Thunnus albacares</i>	Kimeji, Kiwada, Atum-amarelo
Albacorinha	Albacorinha	Scombridae	<i>Thunnus atlanticus</i>	
Atuns agrupados	Atum	Scombridae	<i>Thunnus</i> spp.	
Badejo	Albacora	Scombridae	<i>Thunnus</i> sp.	
Bagre	Badejo	Serranidae	<i>Mycteroperca</i> spp.	
	Bagre-amarelo	Ariidae	<i>Arius spixii</i>	Bagre-bandeira
	Sari-sari	Ariidae	<i>Bagre bagre</i>	
	Bagrinho	Ariidae	-	
	Bagre	Ariidae	-	
Baiacú	Baiacú	Tetraodontidae	<i>Lagocephalus laevis</i>	
Batata	Batata	Branchiostegidae	<i>Lopholatilus villarii</i>	
Betara	Betara	Sciaenidae	<i>Menticirrhus</i> spp.	Perna-de-moça, Papa-terra
Bicuda	Bicuda	Sphyraenidae	<i>Sphyraena</i> spp.	Pescada-bicuda
	Barracuda	Sphyraenidae	<i>Sphyraena</i> spp.	
Bonito-gaiado	Bonito-gaiado	Scombridae	<i>Katsuwonus pelamis</i>	Galhado, Bonito-de-barriga-listrada
Bonito-pintado	Bonito-pintado	Scombridae	<i>Euthynnus alletteratus</i>	Bonito-cachorra
Bonitos agrupados	Bonito	Scombridae	-	
Bonito-serrinha	Bonito-serrinha	Scombridae	<i>Sarda sarda</i>	Sarda, Baquara

(Continua.)

TABELA 19. (continuação)

Nome de Referência	Nome popular	Família	Nome científico	Outros nomes populares utilizados
Cabrinha	Cabrinha	Triglidae	<i>Prionotus</i> spp.	Cabra
Cangatá	Cangatá	Ariidae	<i>Cathorops spixii</i>	
Caranha	Caranha	Lutjanidae	<i>Lutjanus griseus</i>	
Carapau	Carapau	Carangidae	<i>Caranx crysos</i>	Guaraçuma
Carapeba	Carapeba	Gerreidae	<i>Diapterus</i> spp.	Carapeva; Vivoca
Caraputanga	Caraputanga	Lutjanidae	<i>Lutjanus analis</i>	
Castanha	Castanha	Sciaenidae	<i>Umbrina</i> spp.	Chora-chora;
Cavala	Cavala	Scombridae	<i>Scomberomorus cavalla</i>	Serra, Sororoca, Cavala-preta
Cavala-empinge	Cavala-empinge	Scombridae	<i>Acanthocybium solandri</i>	
Cavalinha	Cavalinha	Scombridae	<i>Scomber japonicus</i>	Muzundu
Chernes agrupados	Cherne	Serranidae	<i>Epinephelus</i> spp.	
Cherne-verdadeiro	Cherne-verdadeiro	Serranidae	<i>Epinephelus nitoeatus</i>	Ciova, Chiova
Cioba	Cioba	Lutjanidae	<i>Rhomboplites aurorubens</i>	Falso-congro
Congro-rosa	Congro-rosa	Ophidiidae	-	
Congros e enguias	Enguia	Congridae	<i>Conger orbignyanus</i>	Congro-preto, Congro-rosa
	Congro	-	-	
Corcoroca	Corcoroca	Haemulidae	-	
Corvina	Corvina	Sciaenidae	<i>Micropogonias furnieri</i>	Cascote
	Cascote	Sciaenidae	<i>Micropogonias furnieri</i>	Corvina-pequena
Dourado	Dourado	Coryphaenidae	<i>Coryphaena hippurus</i>	
Enchova	Enchova	Pomatomidae	<i>Pomatomus saltatrix</i>	Anchova
Espada	Espada	Trichiuridae	<i>Trichiurus lepturus</i>	Peixe-espada
Espadarte	Espadarte	Xiphiidae	<i>Xiphias gladius</i>	Meka
Galo	Galo	Carangidae	<i>Selene</i> spp.	
Garoupa	Garoupa	Serranidae	<i>Epinephelus marginatus</i>	Garoupa-verdadeira
Goete	Goete	Sciaenidae	<i>Cynoscion jamaicensis</i>	
Gordinho	Gordinho	Stromateidae	<i>Peprilus paru</i>	
Guaivira	Guaivira	Carangidae	<i>Oligoplites</i> spp.	Salteira

(Continua.)

TABELA 19. (continuação)

Nome de Referência	Nome popular	Família	Nome científico	Outros nomes populares utilizados
Linguado	Linguado	Paralichthyidae	-	
	Linguado-areia	Paralichthyidae	-	
	Solia	Achiridae	-	
Lua	Lua	Lampridae	<i>Lampris guttatus</i>	Sol
Manjuba-branca	Manjuba-branca	Engraulidae	<i>Anchoa tricolor</i>	Manjuba de Paranaguá
Manjuba-chata	Manjuba-chata	Engraulidae	<i>Anchoa marmorata</i>	Manjuba de Paranaguá
Manjuba-de-iguape	Manjuba-de-iguape	Engraulidae	<i>Anchoa hepsetus</i>	
Manjubão	Manjubão	Engraulidae	<i>Lycengraulis grossidens</i>	
Manjuba-agrupadas	Manjuba-Iriko	Engraulidae	<i>Anchoa spp.</i>	Manjuba
	Manjuba-prego	Engraulidae	<i>Anchoa spp.</i>	
	Boqueirão	Engraulidae	<i>Anchoa spp.</i>	
	Manjuba-barrigueira	Engraulidae	<i>Anchoa spp.</i>	
	Anchoveta	Engraulidae	<i>Anchoa spp.</i>	
Maria-luíza	Maria-luíza	Sciaenidae	<i>Paralanchurus brasiliensis</i>	
Maria-mole	Maria-mole	Sciaenidae	<i>Cynoscion guatucupa</i>	Pescada-olhuda
Marimbá	Marimbá	Sparidae	<i>Diplodus argenteus</i>	
Merluza	Merluza	Merlucciidae	<i>Merluccius hubbsi</i>	
Mero	Mero	Serranidae	<i>Epinephelus itajara</i>	
Miraguaia	Miraguaia	Sciaenidae	<i>Pogonias chromis</i>	
Namorado	Namorado	Pinguipedidae	<i>Pseudoperis spp.</i>	
Olhete	Olhete	Carangidae	<i>Seriola lalandi</i>	
Olho-de-boi	Olho-de-boi	Carangidae	<i>Seriola dumerili</i>	
Olho-de-cão	Olho-de-cão	Priacanthidae	<i>Priacanthus arenatus</i>	
Olhudo	Olhudo	Carangidae	<i>Caranx latus</i>	
Oveva	Oveva	Sciaenidae	<i>Larimus breviceps</i>	
Palombeta	Palombeta	Carangidae	<i>Chloroscombrus chrysurus</i>	
Pampo	Pampo	Carangidae	<i>Trachinotus spp.</i>	
Parambiju	Parambiju	Rachycentridae	<i>Rachycentron canadum</i>	Paramiju; Bijupirá

(Continua.)

TABELA 19. (continuação)

Nome de Referência	Nome popular	Família	Nome científico	Outros nomes populares utilizados
Parati	Parati	Mugilidae	<i>Mugil curema</i>	
Pargo-rosa	Pargo-rosa	Sparidae	<i>Pagrus pagrus</i>	Pargo
Paru	Paru	Ephippidae	<i>Chaetodipterus faber</i>	Enxada
Peixe-prego	Peixe-rato	Gempylidae	-	Escolar
	Peixe-prego	Gempylidae	-	
Pescada-amarela	Pescada-amarela	Sciaenidae	<i>Cynoscion acoupa</i>	Pescada-jaguara
Pescada-banana	Pescada-banana	Sciaenidae	<i>Nebriis microps</i>	Pescada-inglesa, Pescada-inglesinha, Inglesa, Inglesinha
Pescada-branca	Pescada-branca	Sciaenidae	<i>Cynoscion leiarchus</i>	
Pescada-cambucu	Pescada-cambucu	Sciaenidae	<i>Cynoscion virescens</i>	
Pescada-dentão	Pescada-dentão	Sciaenidae	<i>Cynoscion microlepidotus</i>	Pescada-olhuda-da-ilha-comprida, Pescada-de-dente
Pescada-foguete	Pescada-foguete	Sciaenidae	<i>Macrodon ancylodon</i>	Pescada-real, pan, Pescadinha-real, Membreca
Pescadas agrupadas	Pescada	Sciaenidae	-	
Pirajica	Pirajica	Kyphosidae	<i>Kyphosus</i> spp.	
Porco	Porco	Balistidae	<i>Balistes caprisicus</i>	Peixe-porco, Porquinho
Porco-peludo	Porco-peludo	Monacanthidae	<i>Stephanolepis hispidus</i>	
Prejereba	Prejereba	Lobotidae	<i>Lobotes surinamensis</i>	Prejereva
Robalo	Robalete	Centropomidae	<i>Centropomus</i> spp.	Robalo-peba
	Robalo	Centropomidae	<i>Centropomus</i> spp.	Robalo-peba
	Robalinho	Centropomidae	<i>Centropomus</i> spp.	Robalo-peba
	Robalão	Centropomidae	<i>Centropomus undecimalis</i>	Robalo-flexa
Roncador	Roncador	Haemulidae	<i>Conodon nobilis</i>	
Saguá	Saguá	Haemulidae	<i>Genyatremus luteus</i>	
Salema	Salema	Haemulidae	<i>Anisotremus virginicus</i>	
Sapo	Sapo	Lophiidae	<i>Lophius gastrophysus</i>	
Sardinha-bandeira	Sardinha-bandeira	Clupeidae	<i>Opisthonema oglinum</i>	Sardinha-branca; Sardinha-lage

(Continua.)

TABELA 19. (continuação)

<i>Nome de Referência</i>	<i>Nome popular</i>	<i>Família</i>	<i>Nome científico</i>	<i>Outros nomes populares utilizados</i>
Sardinha-de-iguape	Sardinha-de-iguape	Engraulidae	<i>Lycengraulis grossidens</i>	Manjubão
Sardinha-verdadeira	Sardinha-verdadeira	Clupeidae	<i>Sardinella brasiliensis</i>	Sardinha verdadeira
Sargo	Sargo	Sparidae	-	Sargo-de-beiço, Sargo-de-dente, Salgo
Savelha	Savelha	Clupeidae	<i>Brevoortia pectinata</i>	
Sernambiguara	Sernambiguara	Carangidae	<i>Trachinotus falcatus</i>	Saraminguara
Sororoca	Sororoca	Scombridae	<i>Scomberomorus brasiliensis</i>	
Tainha	Tainha	Mugilidae	<i>Mugil platanus</i>	
Tira-vira	Virote	Mugilidae	<i>Mugil platanus</i>	Tainha, Tainha-pequena
Tortinha	Tira-vira	Percophidae	<i>Percophis brasiliensis</i>	Vira-vira
Trilha	Tortinha	Sciaenidae	<i>Isopisthus parvipinnis</i>	Pescadinha
Trombeta	Pescadinha	Sciaenidae	<i>Isopisthus parvipinnis</i>	
Vermelho	Trilha	Mullidae	-	
	Trombeta	Fistulariidae	<i>Fistularia tabacaria</i>	
	Vermelho	Lutjanidae	<i>Lutjanus</i> spp.	
	Vermelho-caranho	Lutjanidae	<i>Lutjanus analis</i>	
Viúva	Viúva	Carangidae	<i>Oligoplites palombeta</i>	
Xarelete	Xarelete	Carangidae	<i>Caranx lugubris</i>	
Xaréu	Xaréu	Carangidae	<i>Caranx hippos</i>	Durão
Xixarro	Xixarro	Carangidae	<i>Trachurus lathami</i>	Chicharro
Classe Chondrichthyes (peixes cartilagosos)				
Anequim	Anequim	Lamnidae	<i>Isurus oxyrinchus</i>	Cação-cavala; Cação-moro, Moro, Mako
Cação-anjo	Cação-anjo	Squatinae	<i>Squatina</i> spp.	
Cação-azul	Cação-azul	Carcharhinidae	<i>Prionace glauca</i>	Mole-mole
Cação-baía	Cação-baía	Carcharhinidae	<i>Carcharhinus</i> spp.	Machote, Cabeça-chata, Cação-galha-preta
Cação-gato	Cação-gato	Scyliorhinidae	<i>Scyliorhinus</i> spp.	
Cação-lombo-preto	Cação-lombo-preto	Carcharhinidae	<i>Carcharhinus falciformis</i>	Cação-seda
Cação-raposa	Cação-raposa	Alopiidae	<i>Alopius</i> spp.	Cação-raposa, cação-rabudo

(Continua.)

TABELA 19. (continuação)

<i>Nome de Referência</i>	<i>Nome popular</i>	<i>Família</i>	<i>Nome científico</i>	<i>Outros nomes populares utilizados</i>	
Cações agrupados	Cação-chup-chup	-	-	-	
	Cação-galha-preta	Carcharhinidae	<i>Carcharhinus</i> spp.	-	
	Caçonete	-	-	-	
	Cação	-	-	-	
	Machote	Carcharhinidae	<i>Carcharhinus</i> spp.	-	
Cambeva	Machotão	Carcharhinidae	<i>Carcharhinus</i> spp.	-	
	Cambevota	Sphyrnidae	<i>Sphyrna</i> spp.	Cação-martelo, vaca, peixe-vaca, chapéu-armado, cornuda	
	Vaca	Sphyrnidae	<i>Sphyrna</i> spp.	-	
Galha	Cambeva	Sphyrnidae	<i>Sphyrna</i> spp.	Cação-martelo, vaca, peixe-vaca, chapéu-armado, cornuda	
	Galha	-	-	Aleta, nadadeiras	
	Mangona	Carcharhinidae	<i>Carcharias taurus</i>	Caçoia	
	Raia	-	-	Arraia	
	Raia-emplastro	Rajidae	-	Emplastro	
	Tintureira	Carcharhinidae	<i>Galeocerdo cuvier</i>	Tigre, Jaguará	
	Tabarão-cachorro	Pseudocarchariidae	<i>Pseudocarcharias kamoharui</i>	-	
	Viola	Rhinobatidae	<i>Rhinobatos</i> spp.	-	
	Moluscos				
	Classe Gastropoda				
Caramujo	Caramujo	Volutidae	-	-	
Classe Cephalopoda					
Lula	Lula	Loliginidae	<i>Loligo</i> spp.	-	
Polvo	Polvo	Octopodidae	<i>Octopus</i> sp.	-	
Classe Bivalvia					
Marisco	Marisco	-	-	-	
Mexilhão	Mexilhão	Mytiloidea	<i>Mytella</i> spp.	-	
Ostra	Ostra	Ostreidae	<i>Crassostrea brasiliana</i>	-	
Vieira	Vieira	Pectinidae	<i>Eurota ziczac</i>	-	

(Continua.)

TABELA 19. (continuação)

<i>Nome de Referência</i>	<i>Nome popular</i>	<i>Família</i>	<i>Nome científico</i>	<i>Outros nomes populares utilizados</i>
Crustáceos				
Classe Crustacea				
Camarão-carabineiro	Camarão-carabineiro	Aristeidae	<i>Aristaeopsis edwardsiana</i>	Plesionika edwardsii e Parapenaeus americanus
Camarão-cristalino	Camarão-cristalino	Penaeidae	-	Camarão-carabineiro
Camarão-ferrinho	Camarão-parapenaeus	Penaeidae	<i>Parapenaeus americanus</i>	Camarão-barba-russa, Camarão-argentino
Camarão-legítimo	Camarão-ferrinho	Penaeidae	<i>Artemesia longinaris</i>	Camarão-branco
Camarão-listrado	Camarão-legítimo	Penaeidae	<i>Litopenaeus schmitti</i>	
Camarão-moruno	Camarão-listrado	Aristeidae	<i>Aristeus antillensis</i>	
Camarão-rosa	Camarão-moruno	Aristeidae	<i>Aristacomorpha foliacea</i>	
	Camarão-rosa	Penaeidae	<i>Farfantepenaeus</i> spp.	Farfantepenaeus brasiliensis
			<i>Farfantepenaeus paulensis</i>	
Camarão-santana	Camarão-rosa-perereca	Penaeidae	<i>Farfantepenaeus</i> spp.	
Camarão-sete-barbas	Camarão-santana	Solenoceridae	<i>Pleoticus muelleri</i>	
Caranguejo-africano	Camarão-sete-barbas	Penaeidae	<i>Xiphopenaeus kroyeri</i>	
Caranguejo-real	Caranguejo-africano	Geryonidae	<i>Chaceon maritae</i>	
Caranguejo-uçá	Caranguejo-real	Geryonidae	<i>Chaceon ramosae</i>	
Caranguejo-vermelho	Caranguejo-uçá	Ocypodidae	<i>Ucides cordatus</i>	
Lagosta	Caranguejo-vermelho	Geryonidae	<i>Chaceon notialis</i>	
Lagostim	Lagosta	Palinuridae	<i>Panulirus</i> spp.	Pitu, Camarão-pitu
Pitu-de-iguape	Lagostim	Nephropidae	<i>Metanephrops rubellus</i>	
Sapateira	Pitu-de-iguape	-	<i>Macrobrachium acanthurus</i>	lagosta-sapateira, cavaca, cavaquinha
Siri-azul	Sapateira	Scyllaridae	<i>Scyllarides brasiliensis</i>	
Siri-candeia	Siri-azul	Portunidae	<i>Callinectes</i> spp.	
	Siri-candeia	Portunidae	<i>Pontunus spinimanus</i>	